盛京時報
大正十二年四月二十八日
陰歷三月十三日
中日大祭禮拜休刊
◎本報價目◎ 每張銅幣六枚　每月現大洋八角　▲外埠連郵價目　每月現大洋九角五分　半年現大洋五圓二角　全年現大洋拾圓
告白刊資 一行五號字十五字　一日每行　現大洋壹圓　長期另議
發行人 宮川貫作　編輯人 菊池貞二　印刷人 石原庄太郎
發行所 盛京時報社　盛京時報支社　盛京時報文社

選論

不信任案

▲法律上之效力如何

內閣不信任案。竟經參議院通過。前日復經衆議院討論終結。交付全院委員會審查。該會是否通過。現時固屬不明。第通攬張閣形勢。似極爲不良也。查不信任案所持之理由。以外交失敗及變更和平統一政策爲主旨。但不信任只以不信任爲理由。固無特舉確定理由之必要。此所以異於彈劾之點也。吾人對於國會之態度。未嘗不疑其有種種政治上之作用。然而表面上實無議論此點之必要。茲對於此問題所欲研究者。約計有二點。一爲內閣對於此案之態度。二爲此案在約法上根據之議論。此二點爲國法上及政治上之問題。今乘機從事論究。實大有裨益於將來故也。

內閣對於不信任決議之處置。照通例或實行總辭職。或呈請大總統解散國會。現在張閣似亦有此兩種議論。雖然。中國約法既不承認大總統解散國會之權。自然絕對不能呈請解散。蓋大總統爲國家之機關。並非法人。故無獨立之法律的意思。故其行爲不能逸出約法上所列舉事項以外。至謂現在國會不能代表眞正民意。欲斷行改選。即問眞正民意。亦爲掩飾空論。況必須約法上有此規定。始可從而主張。茲既認現總統現總理現國會爲適法。則必須主持其爲適法。至於最後。既須主持其爲適法。則自應確實尊重其意思。此乃立憲政治之常軌也。故不信任案如通過於議會。內閣理應自行總辭職。國會及其他方面暗中有何作用。實概無過問之必要也。

約法上關於不信任案。固無文明之規定。倘非以失職或違法爲理由。從事彈劾。實無約法上之根據可依。現在國會對於張閣。因責以失職或違法。其理由過於薄弱。遂僅提出不信任決議案。然反對者則謂不信任案。在約法上既無明文規定。自不能從事討論云。查現國會亦與大總統同。爲國家之機關。並不具獨立人格。故其有效之行爲。僅限於約法上所列舉之事項。雖決議約法上未列舉之事項。亦未始不可。惟此時之決議。不過所謂表示多數議員之意思。僅僅顯明此種事實。無法律的效力。此點亦同於大總統之行爲。大總統之發通電。或開園遊會。固有此自由。但法律的效力不相隨而已。大總統如遇國會通過彈劾案。則不可不罷免國務員。蓋彈劾乃約法所予國會之權限。自然發生法律的效力故也。至於不信任案。因其不發生斯種法律的效力。故此時大總統對於內閣。自無採取何種手段之必要。國會對於內閣及大總統。亦無再迫以何種手段之權能也。雖然。由內閣而觀。不信任案既爲多數議員之意思。則自以承認其決議之價值爲妥當。此中理由。則業如前所述矣。

孫傳芳執迷不悟（青）

洛吳前者謀八閩。乃以孫傳芳爲其前鋒。示以非閩莫屬之概。孫亦感激其知遇。允爲驅馳。大有士爲知己者死之勢。彼時吾竊以爲洛吳又將試其狡詐之計。獨可憐之孫氏。一愚不悟。將爲人所犧牲。即不然。亦爲人所提弄而徒勞。蓋孫氏原屬王占元心腹。王占元曾被洛吳由鄂驅逐。則孫氏之與洛吳。不獨非嫡系。以情理衡之。或將挾仇思報。亦未可知者也。吳之派孫謀閩。其意無非思成則歸功於己。敗則嫁禍於人。始觀孫氏入閩後之情形如何耳。孫氏形勢有利。則洛吳居其利。而孫氏無所利。若有危險。則孫氏居其險。而洛吳無所慮。今則閩局固呈險惡矣。而孫氏竟不悟。行將爲虎作倀。咄咄孫氏。胡竟一愚至此耶。可憐亦可笑矣。

西報之中國時局觀

譯字林報今年春間。中國預言本年之大局者頗多。大要謂今年難免見特別之大擾亂。其理由謂今年在甲子上當一周之末年。是乃剝極之會。由剝而復。須待今年過後乃能漸見和平云云。一般預言者之論調如此。記者近在漢口。漢人對於吳佩孚之議論。尙甚推重。其言謂中國之振拔。須經過一番武力戰爭。吳佩孚可爲指揮此項戰爭之『洪克推多』。武昌或被用爲首都云云。長江一帶。對於此說固不歡迎。然而認此說爲近理者則頗不少。且按之一般華人之意見。對於共和民主政體。多已認爲失敗。今日所注意者。首在恢復秩序。或且以帝制爲可保障和平。吾人對於民主政治以及中國實行民主政治之能力。無論作何感想。華人之心理中。已多承認在相當之期間內。民主制度。難適用於中國。且有設法恢復秩序事權之意。界抱有此項感想最強者。斯爲軍界。方軍界中。現在頗思發起回復國各秩序事權之運動。其所以欲發起此項運動者。一部分係本於誠意。一部分或係本於私心。惟北方各軍隊中。確皆通行一種議論。以爲現在惟有武力解決。鋤除反對分子。可以恢復和平。建立正當政府。若使此種理想實現。現時所流傳之預言。或者言而有中矣。記者因此種感想。偏於復舊。因於長旅行中。注意華人意思所趨。其結果乃漢口人之感想。與廣州北京上海人之感想幾全相同。有似乎原起於同一之無線電訓令者。蓋亂極思治。固爲人之恆情也。近來文電交換意見。以及代表會議。磋商和平統一。迄無效果。故今之言政局者。輒言須有容前之決戰。然後可有和平。一年以前。華友談及政制。輒以總統國會憲法聯省自治爲言。今則變其方針。以爲中國須有一總攬政權之人。官制亦非樹立威嚴無以設立。有某華友。去年以社會黨自命。今年乃語記者謂中國須有一『迭克推多』。或竟言中國須復辟矣。此君謂此言乃人所不願聞者。然或者近於實際也。上述之諸理想。現已漸有醞釀而成事實之趨勢。吳佩孚氏。對於和平促成統一之希望。現已完全放棄。有容納之於洛陽者。吳每衆之於一席。宣布彼之意見。其最近所持之態度。已適異於昔日。而直系軍人對吳之意見。亦與前數月間有所改變。前數月間。直系軍人。頗有擁曹錕爲總統而排除吳佩孚之意。現則承認和平統一。惟可由決戰促成。轉而重視吳佩孚氏。以爲直系如能達其目的。曹錕當爲總統。實權則當委之於吳佩孚。惟吳佩孚乃素無黨派關係者。挾此意見者。現殊熱法向吳進言耳。曹錕方面似將說其從者使順從吳佩孚。南京方面。對吳似亦終將表示贊助也。奉天之張作霖。亦復以挽回中國之命運者自居。記者近聞官場人言。皆謂奉軍將於今年攻直。一部分由於復仇觀念。或亦惑於甲子一周之末宜於大舉以事剷新之意。北京方面。對於直奉備戰之說。盡力粉飾。或謂調往熱河山海關之直軍。乃所以對待外蒙。且將令奉軍參加云云。外人向奉天方面探聽。則謂奉軍攻直當在明年。不在今年。明年奉軍之準備。可以較爲完全云云。直軍對於奉方之說。雖不盡信。然亦謂奉軍今年攻直。大致須在審愼布置完成之後。或者以南方結合攻吳佩孚爲其時機。據南京方面之意見。南方唐繼堯陳炯明盧永祥可相結合。對於川湘贛閩之粵吳分子。或有一番之周旋。陳炯明派現欲藉沈鴻英以去孫逸仙派。孫去。陳即可以復其權位。唐繼堯擬由黔以入湘入川。盧永祥則擬與蘇贛閩相周旋。此項爭局。如果實現。吳佩孚須分兵於長江方面。奉張方面。即將乘機而大舉矣。直軍方面預言軍事者。頗以四面圍攻爲吳佩孚危懼。且以吳之圖川爲非計。洛陽方面則謂圖川得手。正可收制服滇唐之效。吳佩孚氏。自謂前事後事概有完全計畫。其於所部軍隊。頗欲教之農事。以爲再經一戰之後。即無所用。可於西北從事農墾云云。今年之戰事。何時開始。何方勝利。今皆難於預言。要之戰事一開之後。彼總統內閣國會諸項機關。皆將隨之變遷。此則可預決也矣。

美議員近東談

美國參議員李維斯氏。在歐考察各國情形。歷年餘之久。洛桑及日內瓦兩會議。美國因未派正式代表。李氏皆被派爲非正式之旁聽員。於歐洲之諸領袖政治家。亦多熟審。近始回美。語某報記者以近東問題之險狀。及美國應持之態度。其言云。余對國際聯盟會。始終不能表示贊成。余在一九一九年主張反對該會之態度。仍當保持不變。至凡爾賽和約。僅造成歐洲各國之自私自利與互相競爭之局面。故以現狀觀之。其危及全世界和平之程度。深至深切。惟避免此等戰禍及危險。美國要有不容輕辭其責之所在。美國如於此時起而盡若干之責任。則不難有成功之希望。歐人於威爾遜極表欽仰之致。但余以爲威爾遜成凡爾賽和約。及欲使美國入國際聯盟一。則不免錯誤。美國年來事對任何會議。皆不參與。惟結果亦未有所得。僅無形中減少若干之威信而已。反徵諸現在之局勢。則頗有需要吾人參與之景象。李氏又述近東方面之情勢云。巴爾幹一隅。實爲歐洲和平之惟一危險物。土耳其之外交家。眼光至遠。於各小國中分頭爲各種之活動。表示好意。結果各小國間果漸互相嫉忌。不復聯合。土國已無畏各小國之聯而拒土。俄人對土。尤表同情。俄代表領齊吉林氏。曾向土人建議。謂此時已可團結東歐各國。互爲攻守同盟。希臘背影。雖有英國。然已被土國擊敗。現已完全無力。法國方有事於魯爾。英國正欲結德。然於其自身及世界各處有重大事件發生。必加干涉。如英知土國臻能引起印度亞細亞。及非洲等處未來糾紛之地位。當然不甘緘默。惟希臘旣敗。已無國能爲之用。土國此時旣無須懼人。眞可謂爲收回戰時損失及執巴爾幹半島牛耳之絕好機會云云。惟巴爾幹諸國是否肯捐棄前嫌。消釋嫉忌。以結成聯盟。亦爲一可研究之問題。據俄土之推測。各小國因圖自保起見。對此項聯盟。深信可得其同情。此外或將表示反對者。厥爲匈牙利與意大利兩國。惟匈牙利土地半爲羅馬尼所得。決無力出兵向外。意大利是否將以全力反對此舉。尙難斷言。但預料終不至以兵力強迫停止此舉也。至休哥斯拉夫則或將因此而引起內亂。蓋克洛歐斯拉夫人及黑山國人。向不願居塞爾比亞。乘機而與塞脫離。亦爲意中事。據齊吉林之意。如果發動。當即遣調紅軍入休哥斯拉夫。以壓平亂事。此爲蘇俄政府之最良機會。巴爾幹諸國前在土國統治之下。久受痛苦。現在互相嫉忌。其能否與土一致。原有可疑。但苟互相了解。未始不可合。如從前奧意兩國之聯盟。不甚於感情。而爲防止相互間之攻擊。即其先例也。君士但丁近已變爲東歐西亞政治樞紐。俄人與土人迭在君士坦丁及安哥拉會議。慫恿土人。土人深信之。於是乃敢抗英法及其他各國。無少退讓。此種局勢。儼如待爆之火山。一觸即發。其危險程度。實已至最高度。顧此種危險。惟美國起而調停。方有停止之希望。故此時實美國參與歐事之最好機會云云。

羅案之不合法

萬目睽睽之羅案。前日第一次開始審訊。地方廳即有種種不合程序。違背法律之點。已誌本報。茲據律師劉崇佑對記者發表其意見云。前日地方廳開庭審理羅案。違法之點。約舉有三。(一)例塡通知日期。依照法定程序。開庭審案。須於三日前。預先通知被告。及被告辯護人。乃二十三日開庭。被告羅文幹等始於二十二下午五時接到通知。通知書面則塡二十一日之期。地方廳與看守所相隔數十步之遙。豈有一紙文書。兩日始到。即作爲二十一日發出。亦不合三日前通知之程序。因二十三日之三日前。須在十九日也。(二)不知照檢察官。審廳與被告人之關係。何從而來。蓋審廳開庭時。須先由檢察官陳述起訴意旨。而後推事始能審問也。經事前再三質問。該推事始謂此係調査審。尙非公判審。然謂調査審不過審訊事實。可以隨便苟且。不必嚴格依照法律。在法律上。並無區別。刑事訴訟條例。祇知所謂開審而已。開審時不可無原告之檢察官在庭。此爲法理之極顯淺者。而該廳推事不知也。(三)禁止辯護人發言。辯護人對於法律上程序。均得有發言權。乃前日開審時辯護人對程序上。及調査事實上。有所陳述。該推事始則商請不必發言。辯護人不受商請。繼則禁止發言。辯護人遂祇得謹守緘默。此種禁止發言之責任。應該推事負之也。劉君又云羅案自始至終。總統總理總長。(指司法總長)無一不違法。至昨則違法之事。發現於司法衙門之自身。誠不勝爲司法界遺憾。對於此事。劉君當自爲文詳論之。關於羅案本身。劉君亦擬將此案始末。編列一書。公諸社會。以資討論。劉君當負答覆質疑辯難之責云。又前日羅案開庭。本擬不公開。新聞記者欲入旁聽。經許多曲折。方能達到目的。外國新聞記者前後往觀者亦有四五人。可知此案之擊中外人之注意也。

醒世小說　俠友（五）（陸紫英）

子芳旣不能發心內事。惟惜杯中物。以澆塊壘於胸中。劍華亦飲之豪者。二人縱量後。直若長鯨吸百川矣。適一學生飯畢後。於室內閒步。見子芳等飲極豪。睨之而笑。忽一賣報者至。彼乃購報一份而觀之。視其中北里談屑及諸文諸作。方凝視時。忽見其以手拍案大呼曰。奇事。奇事。同儕聞其語。爭就而詢之。彼指諸文而言曰。此稿爲我校四年級優等生譚予所著。彼於數日前。曾以此稿示予。並謂此應時小品。頗費千錘百煉之功。投於報社中。大主撰定爲嘉許。子試閱後日之報紙。方知吾言之不謬也。當時吾曾以羯鼓四撾嘲之。彼以怒目相報。不意此文今竟登錄。見面時定須受彼一番嘲笑也。忽見一人笑謂曰。君勿慮。此次晤面時君詔之而復譽之。使其趾高氣揚。彼必以文豪自命。待其以文豪自命時。不爛而臭之文章。必然紛投各報。黔驢技現。衆唾棄之。及其已爲衆人唾棄時。譚予君眞成痰盂矣。語畢衆人哄堂。而子芳等亦噴飯不止。劍華笑曰。君以盛氣而來。今竟狂笑而返。京師有以口技自售者。亦未必出此君右。吾恐得笑疾。而無人醫治。兒則如何。言已則笑不可仰。

人聲寂寂。暮影沈沈。爐上之藥氣鑽鼻刺腦。鋼絲床上。帳幕低垂。一少年仰臥其中。面白氣微。衆譫語不已。一少婦坐守其旁。容色慘淡。一老嫗奔赴勸勞。蹀躞往來。此何事歟。噫。菊俠病矣。菊俠之病。其來有自。溯本求源。其導火線仍在伊人。蓋菊俠自被辭於銀行後。數載以還。所費不貲。於是將祖遺之田地陸續出售。以充賭資。爲之斡旋者厥惟汪劍華一人。自上月與婉娘反目後。本欲脫芳雲閣之籍而貯之金屋。奈其身價。非十萬金不協。自度良緣難就。竟彌想入非非。遂盡售所有之良田。厚積賭資。以博最後之勝利。孰意造化小兒之弄人。眞有匪夷所思者。六萬金現款。不兩月。盡入於汪劍華之摯友張亦民手。並立欠約兩萬餘金。吁。家中之田。不翼而飛。家中之宅。亦將易主。聽之者皆爲扼腕。當局者將何以爲情耶。某日菊俠自家出。直赴芳雲閣寓。至門首闃焉無人。以熟徑登樓自往。見屋內坐一少年。與芳姬交耳私語。見菊俠入方遲遲而出。於是菊俠醋海興波。忍俊不禁。芳姬冷笑而言曰。倚門賣笑。人盡可夫。吾輩之目的。視金錢爲轉移。吾非君之妻妾。奈何以從一而終相責耶。菊俠驟聞語。氣極而昏。鴇母等聞信奔至。代爲扶持。臥於榻上。復遣人通信於徐宅。傳菊俠乘輿歸去。（未完）

廣告

洋灰大減價

代理山東國旗牌洋灰（セメント）南北滿及芝罘一手販賣總批發處帝國洋灰（セメント）販賣店
其他各種洋灰（セメント）及建築材料俱全

永盛長木廠　大連市越後町四六番地上海銀行西鄰　（長）電話六六三七番

外埠代理處

奉天小西邊門外　保安僑裕民洋灰瓦工廠
奉天城裡四平街　同增福大鑑莊
奉天日本火車站　狩野公司　（長）電話二二八番
鐵嶺城裏東街　美孚洋行　中日（長）電話一六九番 一七一番
開原驛　美孚洋行　日（長）電話三四三番
四平街驛　大古洋行　日（長）電話三三番
長春城裏北大街　美孚洋行　中日（長）電話三五七番 七番
哈爾濱道外南大街仁義巷內　太古糖局　中　電話三六五番

鳴謝吉林游擊第一支隊長韓君文德之德政

穆稜縣屬馬橋河地處邊陲久爲盜賊之藪胡匪充斥自韓支隊長到鎭以來屢獲巨匪俾宵小斂跡無從施懲橋鎭得賴平安本年三月廿一日晚十餘鐘突有大股胡匪報字山東太平等率黨羽五十餘名在馬橋河溝裏林場綁周家大櫃人票二名搶馬廿餘匹是時韓支隊長文德保護俄人保傳夫在溝裏採驗林場聞信即督帶溝裏駐防五營三連連長桓君鳳翔目兵四十餘名尾追至撓皮溝與匪接仗官兵勇猛將人票馬匹悉數奪回立斃胡匪一名傷匪數名餘匪逃竄被綁者毫未損失受此大恩皆韓公之所賜也感激莫銘無所謝謹登報端以伸謝忱而彰德政

穆稜縣馬橋河農商會公頌

招募煤油分銷處廣告

啓者鄙今包辦上海華美煤油公司東三省總經理處事由上海運銷美國加利省所產斯米司耐美利廠製造上等鋼鑽石各牌煤油度數壹百五十度質地清潔分量較重無烟耐久光亮超衆每箱（計兩桶）油重六十四斤是爲唯一無二家常美用品凡我東三省各縣富商巨賈有欲担任本公司分銷處者請即駕至營口馬市街東大街路北本總經理處接洽或來函商榷均可恐未週知特此佈聞

駐營口上海華美煤油公司東三省總經理處謹啓

商業銀行

本行爲鞏固基金推廣營業起見議定續招股本五十萬元即五千股每股奉小洋一百元加補公積金十五元照額招足概行停止望紳商各界新舊股東惠顧投資俾獲利益幸勿觀望失此機會也收股處奉天本行哈爾濱長春開原新民山海各分行以及本行董事會均可接洽以資便利特佈

商業銀行經理田國鈞啓　中國電話六百一十五號　日本電話四百零八番　五百四十五

濱江證券糧食交易所股份有限公司廣告

逕啓者本年三月底爲本公司第一年度結賬期茲定於自四月二十日起發給第二期股東紅利屆期務祈各股東攜帶股票到本公司領取爲要此啓

開始船期告白

招商局圖南快輪准于舊歷三月十六日（即禮拜二日早）由營口開往烟台上海以後常川往來每隔十日一次定期不悞

奉天代理客票處　大西門裡眞正稻香村　小西門裡眞稻香村仝啓　小西中電話七、四七號　大西中電話九、五二號

感謝慈善家劉冠卿先生

黑龍江地處邊陲我教發達當教腹地爲遲即有時與修寺院恒慮經費不足今蒙奉天小西關慈善家劉冠卿先生出捨自置江省東街提溝熟地一方街基一方西褲提溝生荒三方囑作本省清眞寺基金教末等祗領之餘莫名欽感除函鳴謝外茲特登報頌揚藉伸微忱

黑龍江東清眞寺教長韓統文崇事唐文祥王瑞祥馬振銘沙明全謹啓

各種槍砲火藥及附屬品廉價批發

敝號所批賣零賣硝安爆藥比較櫻牌炸藥其効力毫無遜色使用上尤無危險礦業漁業均可應用價値極廉並非他品所及

槍砲火藥　批發　天和公司　奉天小西關大街第四區警第廿七號（公益公司院內）　日電話一百八十九號

上海華昌貿易公司啓事

本公司現與義順利號訂立合同所有本公司百靈牌靛青在東三省全境自本年陽曆七月起概歸義順利一家承銷此外無論何人愼毋私運該牌靛青入境違者自取其咎又本公司百靈牌經向華盛頓美國政府立案并在上海稅關及美領事署重行註冊嚴杜假冒合并聲明此啓

大連義順利啓事

本號業與華昌貿易公司訂立合同在東三省全境內獨家承銷百靈牌靛青該牌經向上海稅關及美領事署註冊無論何人不得私運混售侵及合同權利倘有違犯一經查覺自有相當對付特此聲明

大連市監部通（長）電話四五一六番　七四〇七番

恭頌東三省陸軍步兵第十旅三十一團第二營營長王公鳳山之德政

營長王公鳳山自移防新鎭以來保障治安維持商務治軍則極嚴極明處事則以謙以讓落落豪爽明達寬宏對民愛恤兼備統軍紀律森嚴營長未插防以前僉居旅邸即入防所之後張貼佈告目兵奉命不敢稍違購物出公平之價市上無閒遊之時營長親督官兵出外剿擊密派偵探各處訪查因之新鎭左近賊人絕跡閭閻安靜盛民託以安業商家賴以生涯此皆營長紓捕不遺餘力也刻下商民感惠無以爲報略將王公之德政特載報端以彰重德云

檢樹縣大新立屯紳商　劉德威　馮玉廷　李文翀　張耀先　劉鍾秀　賀周少廷　高岫峰　張閣臣　康恩榮　肖資身　劉佐廷　全

哈爾濱萬國救濟俄國貧民協濟會啓事

査本會獎券定於五月一日開獎前經登報通知在案茲因各處承銷數目尙未報齊自應酌展期限現經本會議定改於陽歷七月一日實行開獎恐未週知特此通告

會長　朱慶瀾　啓

恭頌東三省陸軍步兵三團第三營營長李公戎㷭之德政

溯自齊旅調防後大股胡匪擾害東邊攻破城鎭時有所聞殺燒搶掠層出迭見商民不堪其蹂躪地方盡被其荼毒而樣鎭一隅地接山林附近龍崗又爲胡匪出沒之區設無軍隊駐防雖言自衛幸賴座關心民瘼顧念桑梓特派東三省陸軍步三團第三營營長李公戎㷭駐防本鎭李公到樣以來對於商民異常和藹凡軍人在街購貨均給公價掛號赴街者於梨園妓館不名舉之地向不涉足足見李公素日教訓有方至於防務又極周密夜則走哨日則動哨而營長不辭勞瘁又親自巡査且協同警察調査戶口以淸匪源對於過往軍隊則令其均在官店宿膳樣鎭處於邊陲得保安全者皆李公之賜也至提倡學務講求市政又其餘事商民受惠無以爲報謹登報端聊彰公德藉表微忱

樣子哨商民全體頌

丟失照據聲明作廢

茲因鄙人領得西豐査庫翩圍看字六百五十號中則地六畝三分當於交納價費時領有換照執據一紙帶家存放以憑換領部照不知何時將此據丟失迄今査找無着亦未領取部照只得照章登報聲明該項執據無論落於中外人手概作廢紙恐未週知特此作廢

西豐査庫翩圍劉旺先啓

恭頌長嶺陸軍騎兵十三團二營營長郝紫綬之德政

駐嶺陸軍騎兵二營營長郝公紫綬去冬奉調游擊出城三日胡匪遍地長嶺轄境匪跡蹤遍被禍之家不可勝計人民拋廬棄田趨避匪患今正月十三日民防家侄侯廣心侯廣才駕車赴窩堡運糧行至三江口屯皆被股匪站中衛掠去嚴刑酷拷勒價抽贖茲幸郝營長奉令回防祠悉民艱大爲震怒刻防越宿即督隊出發遇匪皆得勝利屢獲奇功早爲上憲所異重本月十六日匪首站中原率悍匪三百餘名盤踞迷離豪氣屯郝公聞知督隊往勦奮不顧身傷斃胡匪七十名得大槍二杆救回民二名住縛斜匪隊將及三月一旦脫離虎穴是郝營長於冥默中栽培無量陰功德澤生難不能仰環報亦定當德草今誌報端以彰大德

長嶺四區住民侯瑞軒及家中老幼全祝

中外要電

粵省孫派尚佔勝利 （廿六日發 上海專電）

廣東方面消息孫文派與廣西派各方戰報雖傳聞異詞然現狀似與孫派有利茲據本埠英人側傳說孫軍對于桂軍戰鬬未至徹底痛擊若一時佔領之肇慶現已爲桂軍所奪回孫軍缺乏軍械彈藥而此沈鴻英軍受吳佩孚充分援助是以沈軍即當恢復勢力云云雖然聞孫氏夫人現以爲粵局形勢已安定于明日乘加奈陀太平洋公司輪船林特倫號放洋赴粵

徵鹽餘作海軍經費 （廿六日發 上海專電）

據中國側消息云杜錫珪因就兩淮鹽稅餘欵中每月徵發五十萬元充作海軍經費現已決定嚴加約束麾下軍艦竭力慰撫前次宣言脫離關係之海籌永績等各軍艦

鄂軍欠餉擬發一月 （廿五日發 漢口專電）

湖北各軍欠餉已及五月各軍督促甚急蕭督軍乃有于本月三十日發給一月份之說

軍警首領要求欠薪 （廿六日發 北京專電）

王懷慶陸錦薛京師警察總監薛步軍統領等于本日午後分乘二十餘台摩托車馳到國務院會見張總理劉財長及其他閣員要求欠薪計一百餘萬元從速發給警軍當局與劉財長爭論結果政府竟術承認此項要求

小幡公使過津回國 （廿六日發 北京專電）

小幡公使已于本日午前十時十五分啓程回國

小幡公使于午後一時半抵津各國人士大爲歡迎旋于三時訪問王省長及其他要人七時出席於中國側之歡迎會該使定于二十七日午前十時乘淡路丸輪船放洋

歲埠俄官憲之横暴 （廿七日發 東京專電）

據海參歲二十六日電云最近該埠俄國官憲對于駐歲各國領事之態度頗極横暴如法領事館突然被令關閉英美領事館亦已決定不久即自行關館外國銀行除朝鮮銀行外均各已陷於不能繼續營業之狀態若香港上海銀行分行亦當與英美領事撤退前後閉鎖

後藤子訪越飛近訊 （廿六日發 東京專電）

後藤子二十四日午前訪問在湯河原轉地中之加藤首相同日更赴熱海與越飛氏爲長時間之晤談即日歸京後藤子之奔走適値最近一部新聞紙上日俄親善論復盛之際大足喚起一般注意傳爲交涉復活之進步但徵諸後藤子二十四日與越飛氏會見後之所言並各種之報道越飛氏與日本政府間意嚮似猶有極大之隔閡現在果能重新交涉否尚屬疑問前途未可樂觀

越飛病源仍舊不明 （廿六日發 東京專電）

越飛氏經血液檢查之結果判明爲非壞血症但其病源則依然不明惟近數日來經過頗良好因後藤子之慫恿不久擬上京入聖路加病院

後藤市長之辭職觀 （廿六日發 東京專電）

關于後藤市長之辭職此間種種觀測就中該子爵素爲政界人物若東京市政財政制限之範圍業已實行該氏之抱負大正十二年度市預算亦已通過加以該氏對於日俄關係之現狀頗抱隱憂是以招致越飛氏以資進行日俄交涉問題然及今該問題前途已有光明希望該氏即辭去市長職成爲自由之地位以盡力圓滿解決日俄會商問題並資將來活動於政界之準備者之觀測最爲妥當

又電云後藤市長已于本日正式呈辭

日報評論北京政府 （廿六日發 東京專電）

日本阿特巴泰薩報于二十五日著有論評略云北京政府現在陷於財政上及政治上之破產狀態然敢提起遼東還交問題以隨國威者誠堪滑稽所有中國警察官議員學校教習係于上星期漸獲拖欠中之餉薪一部分若在外使館欠薪已達數月之久至于中國政府及國民隨其權威而日大失各國之同情者徵諸在華各英文報論調可以明瞭所以中國對于日華條約廢棄問題不能受列國援助中國苦欲得受列國同情必須先要整理國內一切云云

禁用密電應行抗議 （廿七日發 東京專電）

海參歲勞俄執行委員會已于二十四日禁止日領事使用密碼電是以日政府現向駐歲渡部領事訓令即向勞俄當局嚴重抗議

葡國承認九國條約 （二十四日發 華盛頓來電）

美國務省現接葡國政府公報云葡國現已將九國條約批准至是尚未批准者獨有法國耳

美總統聲明之內容 （廿四日發 紐約來電）

美大統領哈定氏在某午餐會聲明云美國加入國際司法裁判一案係余爲大統領候補者時之聲明固以關共和黨之政綱與英國之希望是項加入絕無加入國際聯盟之意味加入國際聯盟問題則爲別一問題余深信國際司法裁判所之設置實爲國際間司法問題之和平解決上最適當的手段云云

哈定氏之美墨案談 （二十四日發 華盛頓來電）

美大統領哈定氏在某公開之席間聲明云現在西半球諸國間獨一無二之國際紛議爲美國與墨西哥間紛議然此項紛議亦將見圓滿解決云云

瓦得兩氏之新任務 （廿四日發 華盛頓來電）

前駐日大使瓦蓮氏及前內務卿得英氏現任爲承認墨西哥現政府會議之美國委員

近東和會再開職務 （二十三日發 羅參內來電）

再開近東和會之第一回會議於二十三日午後開會議長拉讓波爾多氏於該會之說明日近東和會之職務可分三股第一股和約中之司法及政治第二股財政第三股討議經濟特別委員會可討議通商及國庫管理法之說明又同日電謂蘖斯枚將軍在和會表明土國可當貢獻世界和平之確固意旨

乍斯德租借權報告 （廿三日發 倫敦來電）

據倫敦電文日報外交訪員報告稱美國現正組織一强有力之新公司與乍斯德資本團營無關係該公司之宗旨即係購買發展土耳其本部及附屬境界現有租借地特權又據倫敦晨報派駐君士坦丁訪電稱土國政府因欲求好于法國似將提議予法國以建築愛吉石衛至彭特碼鐵路與彭特碼海埠之權利以交換允許乍斯德資本團之租借權

英會質問中國事件 （廿三日發 倫敦來電）

英國會自由黨議員查伯爾博士于下院提出質問謂政府曾否收接顧維鈞博士來文向外交團請求撥放關餘約卅二萬鎊以爲付給中國駐外外交員欠薪及公費之用云英政府委員麥克尼答稱除各報記載外政府尚未接得關于所報告之公文此外麥克尼又答覆胡達爵士聲稱閩浙兩省當局違背條約按價什二徵收煙捲進口稅之非法行動一節英國公使已向中政府嚴重抗議但尚未得其答覆

中央命令

大總統令 （四月二十五日）

▲兼陸軍總長張紹曾呈請辭職股恭先准免本職此令▲調任李傳業爲皖北鎮守使此令

▲任命王普爲皖南鎮守使此令▲國務總理張紹曾呈請任命曾楯進爲銓敘局僉事應照准此令▲馬育航給予一等大綬嘉禾章劉自給予二等大綬嘉禾章此令▲荒非金造給予三等嘉禾章此令▲茲制定司法規審查委員會條例公布之此令

關外重要記事

○奉直間之調解訊

奉直軍事防備之形勢。日益廹切。昨據某方消息。黎大總統以兄弟相殘。禍國害民。事之不祥。莫此爲甚。因之派總統府顧問張秀奎。於昨廿六日抵奉。向張總司令疏通。並謂直隸力面。確無戰意。双方行動。純係誤會而起。似此無端興兵。離保不因誤致誤。是以請双方派遣代表。就榆關開一會議。解釋誤會。同時撤兵。以修舊好。而維國家。張總司令似有允意。至於直派代表。則傳爲王廼斌。並謂於廿七日双方會見。按上說。廿六日傳者頗多。惟双方預備既已若此。僅憑總統一言調解。即收効果。殊難憑信。況以王廼斌充直派代表。尤不合理。蓋王氏調停。容或有之。決無代表直隸之資格。然則前說又不無可疑矣。

又一消息。大總統派員調停。已非一次。但調停自調停。備戰自備戰。口是心非。奉直皆然。此次張秀奎來奉調停。固屬事實。至於双方已經同意。即日會議撤兵。實屬未之詳聞。

又據某方傳出消息。直方曹錕。要請張總理派人來奉。向奉張勸告直方絕無開戰之意。請奉方亦勿備戰。以資調停奉直間之情感。外間傳此項使者爲趙爾巽。然果然否尚未明瞭。容俟再訪。聞曹錕亦不日擬派人來奉云。

○奉軍最近行動

奉當局因近日戰事消息益急。軍務警備。當然積極進行。日昨突由吉省開來軍隊壹萬二千餘人。華兵佔半數。俄兵佔十之三。蒙兵佔十之二。均係新收撫者。其總首領（姓名未詳）爲華人。瀋西某縣籍。當日俄戰爭時。被俄軍虜去後。在俄軍中充某職。及俄白黨失敗後。該人遂在華俄邊境各處。聚集大幫華俄匪黨。擾攘不已。現經收撫。遂委爲總首領。業經開到省垣。聽候調遣。聞該隊係自請作先驅者。

又訊。奉天新編之地雷隊三營。昨已開往喜峯口。新編之炸彈隊。聞不日亦將出發。前駐外防之衛隊旅各營。此三日內。陸續開到省城者。已有兩千餘人。聞使之維持省垣治安。

又據四平街通訊云。四洮路局員。自二十三日來。收拾行裝回籍者頗多。推其原因。係爲當局近將該宿舍。均行開放爲奉軍收容所。又聞四鄭間之架橋工事。業經完全告竣。奉軍現向通遼白音太賚方面。陸續開拔。與距六十英里之睢開魯直軍。互相對峙。直軍迭放大部蒙匪。與奉挑戰。

又訊綏寧鎮守使張宗昌。現在準備出發頗爲忽忙。聞近當網羅騎砲工機關銃隊等。編成一別働隊。自任總指揮官。向西北方面開拔。以對抗某方面之直軍云。

○王正廷之中俄時局談

據哈埠二十六日來電。中俄交涉員王正廷。於二十四日午前往訪軍司令部。旋於同日午後。與勞俄代表漭谷刃氏。接洽中俄會議之要件。聞王氏定於二十七日晚。由哈埠回京。茲將王氏對於時事問題之談話概要錄載於下。中俄會議將於何日開會。現因越飛患病未痊。無從臆測。據予所聞。越飛預定五月一日由日本赴北京。現傳哥拉汗任代表赴北京之說。決非事實。予現擬越飛未赴京以前。早抵北京。與政府協商會議事項。今次會議中應討論之主要問題。爲中東鉄路及蒙古問題。至勞俄政府之承認問題。本屬國際關係。自始不欲討議。但中東路原與道勝銀行有密接關係。未便詳細發表。至於中東路及蒙古問題。均屬中國領土。且在中國主權之下。絕無再行辨明之必要。查中東路。現雖純屬於中國。管理。然幹部諸員。皆爲俄人。故預測該路之將來。再爲赤白兩黨互相爭奪勢力之地。亦未可知云云。

○川粵又來乞援於奉

▲張司令已允接濟餉械

奉天與川粵早通欵曲。盡人皆知。近日劉成勛但懋辛等。均派代表到奉。請求接濟軍械。聞張總司令已允將新近運到之大批軍械。提出若干。供給川方。由大連航路起運。至廣東方面。除汪精衛業經攜去三十萬元回粵以後。孫中山又派代表某氏于二十五日抵奉。報告粵省緊急情形。仍乞援助。張總司令又允在某項下撥欵。撥出五十萬元。隨往廣東。聞不日兩代表均將南返矣。

又有由某方面傳來消息。近日喧傳直方若何增兵。若何備防。全屬子虛。悉爲偵探報告之誤。直軍增兵。乃虛張聲勢。先時一營。詐稱五營。每營僅百餘人。雖各委軍官。而兵不足額。到處盡樹某營旗幟。奉方偵探軍事者不察。信以爲眞。直軍之意。蓋欲以少數軍隊。誘奉軍齊集於此。伊方面再由他路進攻。語云兵不厭詐。無論何方面軍事消息。豈肯輕易洩漏。不過就聽聞所及而誌之耳。

○省令各縣築垣自衛

▲衛民乎勞民乎

茲下風鶴屢驚。人心恐慌。當局爲保土衛民起見。已由省署通令遼西各縣。建築各村圍墻。其意蓋擬防禦土匪。及預防戰時之潰兵。惟當此農民耕種之際。突使担任此項工役。不特農事既遺。並迫令出此大好良田。硬行掘濠修垣。富者尚能忍受。貧者已不堪命。聞各縣均怨聲載道。於是衛民者。反以擾民矣。況此項過渡方策。於實際上毫無裨補。且於交通上有種種障礙。當今科學之精。器械之利。豈區區短垣。即能禦敵衛民耶。當局明達。豈計不及此乎。

○直方軍事消息兩歧

據奉天方面之軍事偵探。由直境回奉者云。近日直軍第十三師二十五旅第九師第一旅。及大批毅軍。已全部開至喜峯口。第十五師。業向留守營進發。第十八混成旅。已至灤州。陝西第一師。亦開始北上。得州兵工廠所製造之子彈。向熱河喜峯口等處運輸者甚多。現尚源源接濟。即使正式開戰。亦無有缺乏之虞。

新潮飛沫

基督教對社會改進有過甚麼貢獻

馬倫教授演講

我很喜歡今晚同諸君研究這個問題因爲這個問題不但關於世界也是關乎中國

美國威爾斯說『已往的歷史若是我們不用他爲將來是無用的』所以我要用『爲將來』的標準說明基督教已往的歷史尋出他在社會改進上的地位

社會的改進就是人與人互相關係的改進這種改進的動力自然很多而基督教是這種動力中的一個是毫無疑義的可惜今日因爲題目和時間的限制我不能對社會改進的各種動力都有所比較和論列只能從基督教一方面立言這也是不得已的事

現在一般人對於基督教基督教會和耶穌的教訓三個名詞都區別不很明瞭所以常有誤會今晚我要講這個題目不能不把這三個名詞所含的意義先有簡畧的說明

基督教是基督徒的宗教基督教會是宣傳這種宗教的機關耶穌的教訓是基督教和基督教會的根據

現在的基督教含意很多用歷史眼光看並非都從耶穌教訓來的有歷代基督徒用各種哲學和他種宗教的解釋攙在其間教會雖宜傳基督教但基督教會的組織因爲受猶太和羅馬帝國制度的影響所以更有和耶穌教訓不相合的我今晚所要說的基督教是要純以耶穌教訓爲根據的基督教現在一般人對基督教的批評很多但從我所認的基督教來說恐怕就要失了他們的根據

其實耶穌的教訓是很簡單的他們記在四本書裏這四本書是四個人作的就是現在流行的四福音書四書的作者雖有四人但四書的要點大致相合按這四本書的記載耶穌的教訓是

宇宙有神是人的父人類皆神的兒女彼此互爲兄弟姊妹所以人與人的關係都是平等的都是應該相愛的愛能勝惡愛是萬能的這是耶穌教訓的中心他還有他種教訓我們今晚爲時間所限只能從畧

耶穌不是哲學家政治家教育家也不是社會改良家乃是宗教家他所要改進的不是政治經濟社會或教育乃是人類中心思想所在的宗教他所主張的不是一種學說或制度乃是一種原則即『愛』的原則因爲社會的問題非常複雜一時與一時不同一國與一國不同解決的方法不能不因時因地而有差異所以耶穌不主張一種學說或制度祗主張一種亘古不變的原則他不但主張這個原則並且他一生行事都本這原則至終竟爲這原則犧牲了他的性命使世人覺悟唯這原則有根本解決社會問題唯一的可能耶穌的原則是解決社會問題唯一的方法既經證實所以基督教對於世界的貢獻實爲最大　（未完）

時事要聞

國際聯盟理事會議案

▲十七日起在日來弗開會

國際聯盟理事會。本月十七日起。在瑞士日來弗開會。會期長短未定。理事會之議案計有二十五件。茲錄之如下。（一）薩爾地方行政問題。（二）波的希布行政問題。（三）國際管理委員會設置之件。（四）拉特維亞少數民族之保護問題。（五）波蘭與里斯亞尼亞之爭執問題。（六）亞爾瓦尼亞問題。（七）東加列利亞問題。（八）捷克斯拉夫與匈牙利國境問題。（九）關於陸海軍及航空之條項履行監督軍備縮小問題。（十）奴伊條約中之布加利亞國提議之件。（十一）關于航空之國際委員會提案之件。（十二）匈牙利政府所要求之關于取得該國國籍之羅馬尼亞住民所有財產之沒收之件。（十三）BC式委任統治區域之住民地位之件。（十四）關于婦孺調查委員會之報告。（十五）奧大利國財政改革問題。（十六）經濟財政委員會之報告（十七）關于聯盟財政之各項問題。（十八）關于國際兒童幸福增進協會于國際聯盟管轄之下之請願。（十九）比利時政府要求之比德。比奧比匈及比布混合仲裁裁判所審判員任命及代理會長之指定。（二十）上西利西亞混合委員會議長之指定。（二十一）次屆理事會議案。加入右記條欵之件。路易巴爾波羅物故後。出缺之常設國際司法審判處審判員之選舉。（二十二）關于國際聯盟秘書總國書之專門委員會之報告。（二十三）國際聯盟本期財政狀況之報告。（二十四）對於聯盟委員會致各聯盟國報告之答覆案之理事會權限問題。（二十五）秘書總職員之任命及辭任。

商聯會催開關稅會議

▲政府對裁釐已定有計劃

華盛頓會議議決之關稅特別會議。因法國對於協約延未批准。致開會日期不能決定。商民所希望之裁厘。亦難剋期實行。近聞全國商會聯合會復呈部院請速召集。畧謂關稅特別會議載在關於中國關稅之九國條約第二條。規定該會議。應于本條約實行後三個月內。在中國召集其日期與地點。由中國政府決定之等語。查自上年四月二十九日奉大總統批准後。迄今已及一年。似不宜再行延緩。且此項會議。關於國家收入。商民負担。均屬重大。而裁撤厘金。爲除數十年秕政。其抵補方法。亦必基于關稅特別會議之決定。急待進行。尤不容稍延時日。應請根據華會協約。即日提出國務會議。草定日期。通告締約各國。迅派代表來華。在京開議。俾增加稅裁撤厘金確有實行之望云云。又聞政府方面對撤廢厘金問題。亦已定有進行之計畫。並已電令各省軍民長官財政廳稅關監督等。所屬厘卡之情形。詳爲報告其計畫如下。（一）以地理上之關係。將數局併爲一局。或以數分局各併爲一分局。（二）以貨物之繁簡而定厘金之取舍。除重大貨物仍須徵稅外。其餘微小物件概行免稅。（三）逐年遞減稅率。至關稅實行增收二分五厘時。將厘金完全撤廢云。

有若無之參謀部

▲洛吳需用地圖

▲製圖局幾難應命

洛吳需用京畿及東三省地圖。特電致政府。轉令參謀部趕速繪成。送洛應用。聞參謀部奉令後。即交製圖局照辦。而該局人員。因欠薪太多。無法維持生計。大都出京。另謀衣食。故對洛吳需用地圖。竟不能應命。該局長某爲前次長現充保曹參謀長陸錦之舊屬。乃赴保謁陸。陳述製圖局人員所存無幾。即紙筆費亦無從籌措等語。陸允由保籌撥三千元。交該局長作製圖之用。該局長回京後。以地圖需用甚急。人員一時召集不齊。遂在本京雇用臨時測繪員二十餘人。開工製給現已告竣。惟雇員工資。尚無着落。須請張懷芝再向陸錦設法籌措云。

遠東運動會消息

▲歡迎中國女運動員之預備…斐律濱選手之人數

第六次遠東運動會開會在即。中國女子之出場運動者。有隊球與網球二種。茲接留日華僑消息。大阪日本女界及在日之女華僑。對中國女選手赴日。非常歡迎。於中國女選手五月十六日乘船抵神戶時女華僑全體到埠歡迎。用汽車載往中華會館。先開一茶話會。繼乘火車至大阪。五月二十七日上午。在留日青年會禮拜。下午在藤田男爵邸開園遊會。是晚大阪市在中央公園開晚餐會。二十八日。三國選手赴奈良。並由全城小學生舉行提燈會。二十八日。在奈良公園舉行一大園游會。並由大阪商會。於是晚開歡迎晚餐會。二十九日。大阪女青年會。及國際婦女社交會。開歡迎云。

本埠美國體育家麥蘭氏。昨接得其友人菲利柏自菲律濱來函。略謂「菲律濱對於參加遠東運動一事。極爲注意。上月二十日舉行第一次預賽。本月十五舉行第二次總預賽。現已竣事。共選運動員一百六十人赴日競賽。內中有百碼二百二十碼之名家三人。新記錄極多。游泳成績之佳。中日恐非其敵。其他長短距離之賽跑家甚衆。約五月初或月底起程赴日。由菲政府派員護送」云云。

王永泉軍隊將離福州

自政府發表王永泉兼任建安護軍使後。督理福建軍務善後事宜之孫傳芳氏。有密電拍致政府。大要係請將王永泉之軍隊。尅日移出省城。政府已贊成此項辦法云。

段合肥勸告臧致平

臧致平在廈門有獨立之舉。確係對於王永泉有不滿之意。亦未始非由於誤會而起。聞政府除已電令朱洋藻將軍趕緊疎通外。又致電天津之段合肥。轉勸臧致平。萬勿受奸人鼓惑。爲此獨立舉動。至身敗名裂云云。

不信任案交付審查之經過

▲擁閣派大費氣力

▲倒閣派有成功望

（二十三日）下午一時衆議院第三第二十九號常會開會。議長吳景濂主席。延長時間至二時十五分。主席報告在場三百五十七人。已足法定人數開會。

秘書報告往來文件畢。

主席諮詢請假議員王光漢王烈丁惟汾請假。有無異議。衆無異議。

黃雲鵬發言。謂上星期三（十八日）開會。議決組織特別委員會。審查議員而兼官吏及久不出席者之資格。今（十三日）請主席指照上次之議決。贊抽二十一省區之特別委員。

主席指定黃雲鵬張佩生李載賡等四人爲抽簽員。當抽出李燮陽賀贊元齊耀瑄趙良城余華甫劉偉劉頌齊述元馬慶常王建圖等二十一人。

主席報告陳士髦彭漢遺李燮陽先後動議請變更議事日程。然後再變更議動議先議第一案後。現在請陳士髦君出席說明提案理由。陳士髦出席說明提案「留日學生被毆事件。迅請政府電致駐日公使提出抗議。嚴重交涉。並請政府速籌十萬元。交留日學生總會作學生醫藥之資。將來由本院歲費扣還』之理由。附議在五人以上。

彭養光請先議第一案。尚鎭圭贊成之。

主席以變更議事日程付表決。在場四百二十二人。起立者一百十二人。少數（不得決）張琴提出異議。李載賡贊成之。主席反證表決之結果。起立者一百三十九人。少數。

馬驥發言。謂據陳議員之動議。證明上次多數。

吳宗慈謂陳議員之動議。似有建議性質。上半段主張對日抗議。後半段之發款一項。如果有實行之必要。完全爲本院自動之行動。請陳議員注意。

吳宗慈謂此案不倫不類。如因外交失敗。可向政府建議。如充好漢。可自掏腰包。不能强全院以實行。

馬驤提出修正案「留日學生。被毆受傷。事關國體。應咨請政府電致駐日公使。嚴重交涉。並撥款接濟受傷學生案」主席以付表決。起立者多數。（通過）

主席報告彭漢遺動議。變更議事日程先議第五案「爲急謀議員同人生命安全言論自由及國會秩序名舉請即日公決懲戒九日議場兇毆事案。」（議員彭漢遺等提出）彭漢遺出席說明後。駱繼漢發言。謂懲戒案要討論。須將雙方提案同時討論。彭漢遺力持異議。張琴主張變更議事日程。尚鎭圭大罵奴隸之金錢魔力。吳宗慈動議。請主席將由第五至第八關於懲戒各案。一併付討論。在場三百九十九人。起立者一百五十九人。少數（否決）

主席宣布開議第一案。對於張閣外交失敗。及變更和平統一政策不信任議決案」（參議院提出）請贊成反對兩方相間發言。吳榮萃發言。完全謂國會之所以能監督政府者。爲一『法』字。不信任案。在約法上是否有存在之價值。如冒然提出。不啻國會先自陷於違法地位。若果政府有不當之處。儘可依法提出彈劾案。本席決不能盲從此違法之不信任案。

李載賡發言。謂本常對於參院歷舉張閣之失點。完全贊成惟以約法規定國會。對政府祗有彈劾權。如通過不信任案。政府依法撤回。國會何以對付。立憲國家之行動。總要立在軌道上。本席主張改提彈劾案。並主張討論倒閣後之辦法。然後提案。請同人注意云云。牟琳發言。謂本席爲贊成不信任案之一人。因現政府政治上之失態。如金佛郎案二十一條廢止案之種種。無一不自促其政治生命。如謂不信任案在法律無根據。乃未看外國書之原因。若法美之憲法。皆有先例。不信任案在法律事實兩方。絕無問題。總理之地位。由國會產生。則內閣自應對國會直接負責。不信任案。爲國會對內閣積極之表示。希望本院同人。一致承諾。若云提彈劾案。以今日之形勢測之。恐無成立之希望。則內閣永遠對國會。可以不負責任。故今日請大家執行不信任之武器云云。尚鎭圭質問主席。謂按本院議事細則。爲反對贊成兩方相間發言。何以吳李兩議員同時發表反對之言論而不許贊成人發言。主席答謂　李載賡議員報　號爲贊成。而發言時爲反對。本席亦不知其所以云云。

（未完）

營業科目

本行發售銅、鐵、錫、鉛、鐵管、鐵板、以及各種機械用油類一概俱全並一般工場用、礦山用、紡紗用、電燈用、油坊用、製米用、大工各種機器兼辦理暖氣爐事宜及建築用洋灰、洋釘子、磁、鉛、油、各種材料種種品目筆難盡述

如蒙賜顧諸君駕臨價格雅分外從廉以酬意恐未普知特此佈告言之非虛倘其惠顧

奉天日站富士町六番地醫學堂南

正祥洋行支店

電話一〇七二

奉天大西關

三井洋行

地點大西關高等審判廳斜對過

中國電話一三五三號 日電話一五四四番

內外兩科
產婦科
花柳科

普生醫院

本院長普充南滿病院女醫士歷有七年

住院隨意 院長女醫 且美千與

一般倉庫營業

並代理商品委託買賣及金融火災保險諸業務

奉天浪速通十九番地

東省實業株式會社倉庫部

電話八一四、八二五、八一六番

倉庫現場 西塔大街 電話八一七番

奉天德慶增藥店廣告

神效補天丹 主治先天不足後天虧損諸虛百損五勞七傷脾腎兩虧飲食無味四肢困倦筋骨酸軟面黃肌瘦咳嗽虛喘遺精補髓腎經虧濕常出涼汗長陽陽道補下元之神種子煉丹田壯元藥也每劑價洋參元貳角	虎骨延壽酒 主治遠年近日腰腿疼痛半身不隨口眼歪斜左癱右瘓手足麻木兼治婦人經脈不調乾血勞傷子宮寒冷久不受孕以及虛勞等症並皆治之常服者有延年益壽長生不老之功每瓶半觔價洋壹元六角	加味二仙丹 夫腸風下血者乃大便出血致也因臟腑蘊積濕熱成毒風邪胃腸臟胃流熱氣血逆亂衛失調不能攝血歸源日久不愈元氣下陷面色痿黃不思飲食無論糞前糞後遠年近日服之神效每丸價洋參角	烏雞調經丸 專治婦女經脈不調趕前錯後或多或少或色淡如水黑成紫塊崩漏不止赤白帶下經前腹痛四肢無力以致經寒經閉滿腹積塊腫脹不安子宮寒冷久不受孕患此症者服之無不神效每丸洋壹角五分	玉龍化積膏 專貼男婦腰腿疼痛諸般積聚逆氣不舒胸膈膨悶手足麻木以及氣積食積血積癥瘕痞塊痢疾泄瀉男子遺精疝氣小兒蟲積偏墜痞痔等症並皆治之此膏奔實通濟藥可比貼之收效甚速每貼洋六角
回陽化陰膏 此膏專貼陰疽之類如瘰癧鼠瘡流注痰核石疽如巖失榮橫痃再疵鬢疽是皮色不變之惡核陰疽以及疔毒惡瘡魚口便毒等症皆能治之凡用此膏如瘡破者能撥毒生肌未破者內消而愈每帖洋三角				

本號開設奉天小北關白塔寺東以上各葯東省各城鎮均有代理外埠函購郵費自備

中國電話二百九十二號

奉天滿蒙毛織會社特約店

羅紗、毛布、綿花 批發售

奉天浪速通三十六番

隆昌號

日電話三四九番

分行 開原 遼陽 鞍山 大連

花柳病・皮膚病專門
生殖器病・外科

奉天日站琴平町八番地

(日電話二九九番)

永井醫院

(住院隨意)

由英國倫敦衛生試驗所受有世界的之推奬

獅子牌牙粉

明治電氣電動機

一、物美
二、價廉
以上馬力電壓價特出售
在庫一〇、二〇、六〇
豐循環
富

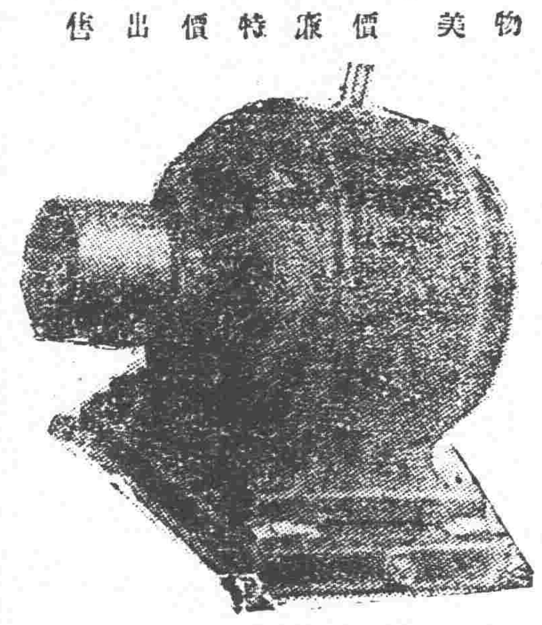

在滿洲代售所

奉天加茂町

株式會社 寶信洋行

電話長三三五一番

營業課目 電話交換機各種膠皮線風雨線各種以外電燈材料及電話材料一概俱全

扶陽補血

和合藥水靈効之謝函

泰昌公司主人敬啓者鄙人素有芙蓉之好現在禁令甚嚴自應禁絕惟禁烟之際頓覺滑精困苦異常百藥不效嗣閱報見貴公司之和合藥水善治此症乃在本邑平記大葯房購大瓶服葯之後精神頓增不但滑精之病全除且戒淨烟癮毫不覺苦此藥誠補劑中之上品也私衷感激無以爲報謹肅短簡藉銘謝忱此啓順頌道安

奉天鐵岑城東 李葆恆謹啓

各埠大藥房均有代售(定價一元二角)

經理處

青島 井上誠昌堂	長春 藤田大藥房	漢口 思明堂藥局	
濟南 文明公司	營口 東瀛大藥房	同 若林洋行	
天津 金山大藥房	鐵嶺 平紀藥房	南京 丸三大藥房	
北京 信昌大藥房	哈爾濱 井上大藥房	上海 東亞公司	
奉天 井上盛昌堂	安東縣 井上誠昌堂		
奉天 佐藤廣濟堂	大連 小林卷助藥房		

線

滿鐵 錦州 山海關 天津 北京 到 ...

營業課目

鐵道材料 滿鐵... 五金雜貨 油類木料 焦炭硫磺黑鉛 鋼鐵水管 道木洋火綿花洋絲洋布 水火保險

總行 日本東京市京橋區銀座三○

分行 北京、天津、上海、九江、香港、營口、安東、長春、漢口、西土晄、大連、本溪湖、及日本各地

奉天出張所 奉天十間房 (日電話五六五番)

東三省新聞

▲奉　天▼

○張司令又表示和平

張總司令對於直方之動作雖調兵遣將從事防禦甘不時表示其和平之主張以慰民望茲聞二十五日晚復與入署之一般文武僚屬云現在直軍之動作以余觀之似別有用意即使專爲對奉余亦僅取防守態度决不與之爲敵以保三省安寧若至萬不得已時余亦必先行請求國人下一公平的判斷然後始與之對抗或進而聯絡各省劃除和平統一之障碍吾固始終主張和平統一者也云云（淚）

○省當局之治安策　令人民實行自衛

王代長以奉直關係緊迫軍隊紛調地方空虛難保匪類不乘機竊發擾害閭閻他如因軍事發生之地方危害亦有妥籌預防之必要是以於旬日前分令各縣知事督率警察保甲實行提倡民間自衛其辦法由各該縣召集多數鐵匠趕造舊式擡槍多多益善造出後令各村屯請領以資守衛較大村屯則築圍堀壕以便有險可守此種欵項由民間自籌而由各縣收捐處先行代墊各縣接令已紛紛舉辦一般鄉民不知當局爲民之用心只疑大禍將至非常惶恐且費時費財不無怨聲者按吾民之任人宰割久矣及時自衛誠爲無上善法尙望先覺之鄉老明達之紳耆極力倡導之忍一時之痛苦而促其成將來辦理得當不但目前之禍患可免即將來之匪患亦可以不賴他人矣

○運動聯賽會續誌

省垣中等以上各校組織運動聯賽會於昨二十六日在公共運動塲舉行預賽情形已誌昨報茲將午後一時開會决賽之結果分誌如下百碼第一韓鳳林（醫學專門）第二王仲權（醫專）第三白玉英（第三中學）二百二十碼第一王恩祥（醫專）第二韓鳳林（醫專）第三吳貴春（第三中）四百四十碼第一吳貴春（第三中）第二吳之伯（一師範）第三白玉英（第三中）半英里第一顧信（第一師範）第二齊愼忠（文會）第三張文成（第三中）一英里第一郭竹山（青年會）第二張志遠（第一師範）第三王貫聖（一師）五英里第一王貫聖（第一師）第二張志遠（一師）第三胡廣清（一師）標槍第一崔巨峯（一師）第二李德仁（三中）第三張希哲（一師）鐵球第一劉文榜（青年會）第二王公先（工業）第三劉柱恩（醫專）跳高第一羅雲生（青年會）第二陳蘭田（文會）第三曲子超（工業）撐竿跳高第一劉柱恩（醫專）第二趙錫瑞（醫專）第三王有談（文會）三級跳遠第一王希哲（三中）第二劉興仁（醫專）第三萬國卿（三中）跳遠第一羅雲生（青年會）第二劉德新（滿中）第三王希哲（三中）鐵餅第一劉柱恩（醫專）第二劉仁田（一師）第三李德仁（三中）低欄第一王仲權（醫專）第二李隆堂（文會）第三王有談（文會）高欄第一胡福多（一師）第二劉學全（一師）第三麗治章（一師）半英里接力第一第三中學第二醫學專門第三第一師範一英里接力第一醫學專門第二第一師範第三第三中學五項運動第一劉柱恩（醫專）第二郭竹山（青年會）第三李大昌（第三中）十項運動第一劉柱恩（醫專）第二王仲權（醫專）第三李大昌（三中）總計分數第一爲醫學專門得六十二分第二爲第一師範得五十二分第三爲第三中學得四十四分第四青年會得二十五分其餘各校文會得十五分工業學校得七分南滿中學得三分文華中學得一分晚五時運動完畢即將結果發表并發給獎章得總計分數最多各校發給銅製獎牌一面發獎畢共同撮影以作紀念宣告散會各學生始各散去時已晚六時矣總觀全體成績尙屬不惡云（心）

念六日體育聯賽會光景

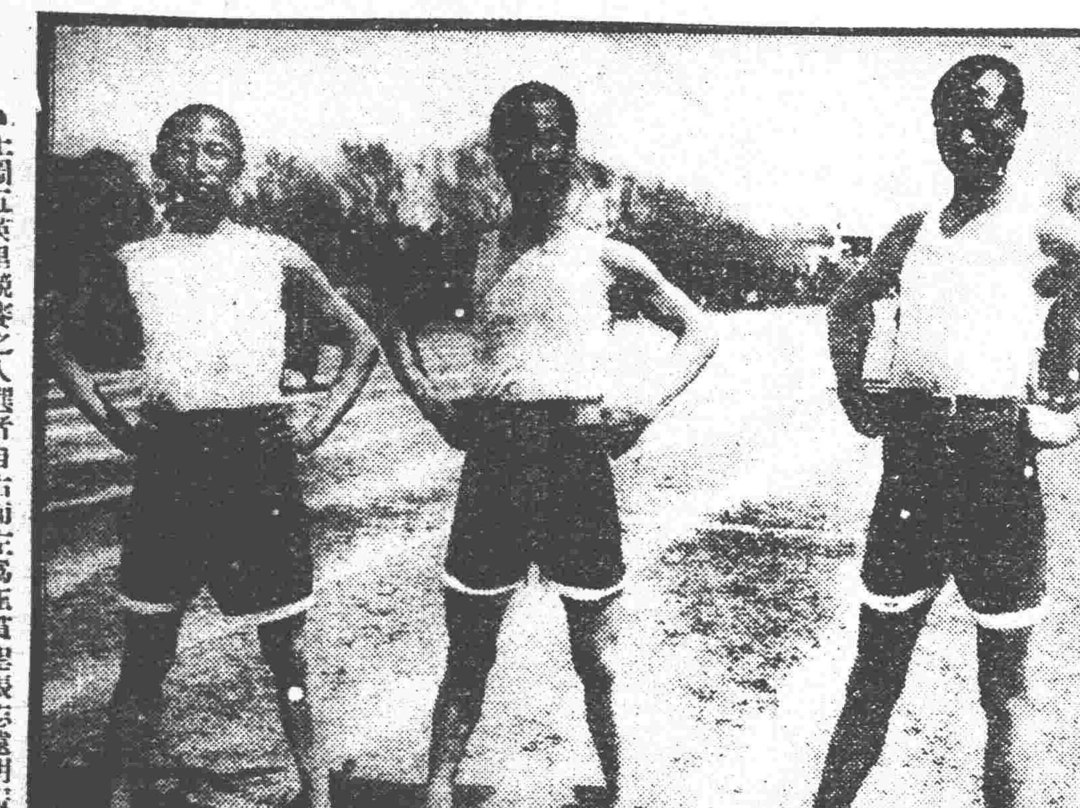

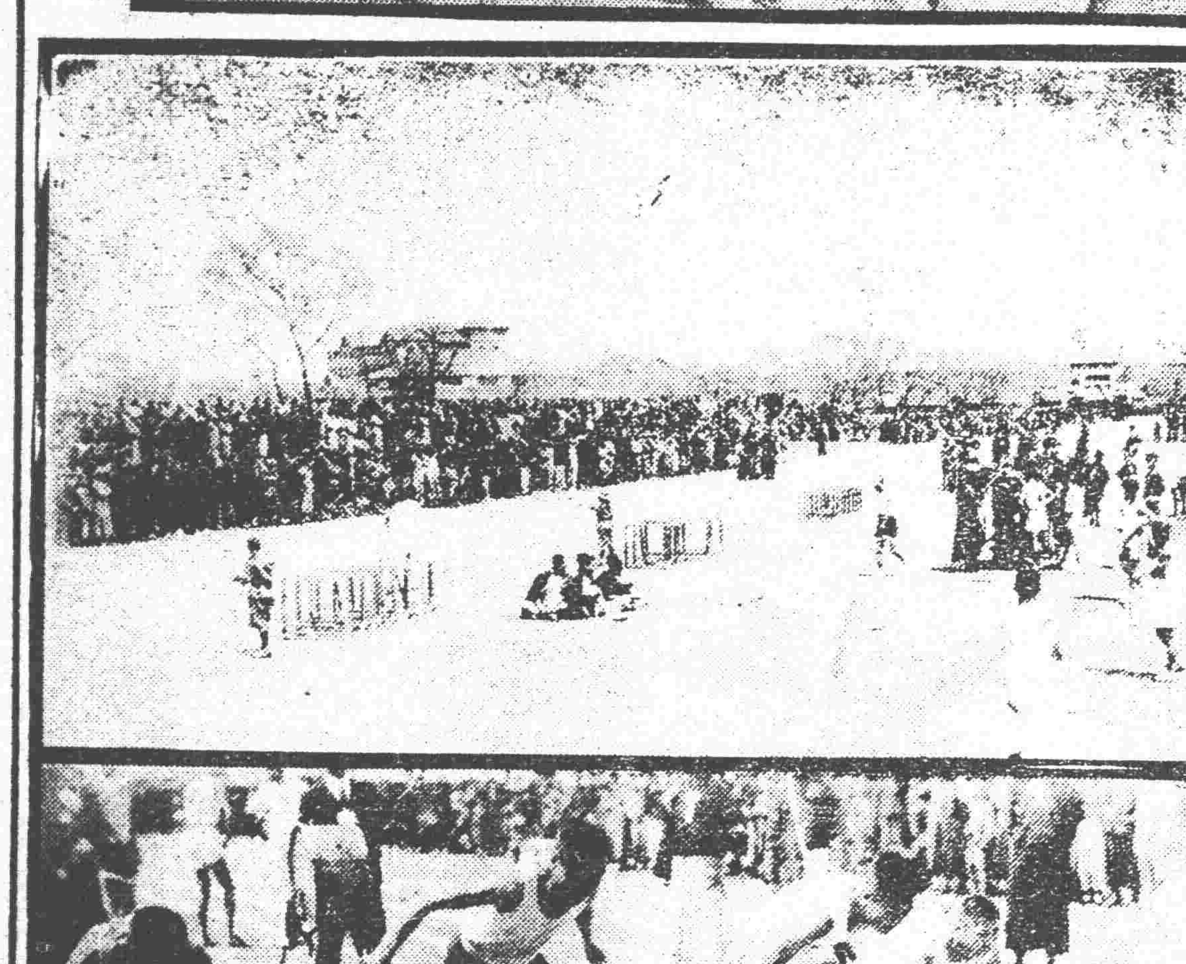

說明　▲上圖五英里競賽之入選者自右而左爲玉貫聖張志遠胡廣清　▲中圖聯賽會塲全景　▲下圖半英里接力出發之一刹那

○張總司令囑俄難民去奉

在日站收容之俄難民向中日捐助給養各其業詎奉直再戰說起彼方謂奉方利用俄難民充兵役雖經張雨亭總司令通電解釋並無其事無如懷疑者愈疑是以張總司令囑令該難民他去酌給川資現在已去哈者三十七名其餘二百十八人各不日即將他往謀生云（逹）

○直曹自願任調人

奉直形勢日益迫切炮火相接似僅時間問題而已茲據軍界消息謂直魯豫巡閱使曹仲三恐奉直戰端重開局面更形糜爛除迭電張總司令剖白直軍决無出關尋釁不顧大局之謬舉外並於最近（有謂二十五日者）與張氏拍來一電除保證洛吳决無向奉挑戰情事並謂個人願作調人重開和議大有問題當於日內派代表來奉接洽果爾則張氏肯讓步當可免於炮火矣（睡）

○王代長開除諮議

省署諮議吳大啓在外招搖被人密告于王岷源省長撤查屬實王省長遂于二十六日下午五時將該諮議開除以肅官箴云（逹）

○戒嚴令行將發表

當道爲鎭定人心起見故對於行軍及偵查奸宄皆以秘密行之茲因軍事上之形勢日亟勢非正式戒嚴實行檢查行旅不克收效特於昨（廿六日）日招集陳興亞司令楊寶山處長于衆警務處長互相會議結果仍照從前辦理當於日內發表云（睡）

○派蔡閣臣戍北邊

綏寧鎭守使張宗昌經張總司令派爲防禦司令調隊駐錦綏一帶業見報載茲聞張總司令以綏寧據中東路之東鄉接連双城子爲東西往來之咽喉俄黨窺伺已非一日我軍調防設彼乘虛而入破壞東路奪取路權爲患滋甚是以將定派去最親信之蔡閣臣旅長前往戍守聞蔡氏希望西戰辭不願往惟將來終須蔡氏担任耳

○蒙王公又來陳請

俄赤黨蹂躪外蒙後傾心內向之一部分王公曾迭次來奉請求當局驅逐赤俄昨又有一部內向之王公捺卜迭魯等三人來奉擬晉謁張總司令請求驅逐外蒙赤黨以重邊域惟未悉戎馬倥之張總司令亦能否顧慮及于北漠否（淚）

○委聯防剿匪司令

保甲總辦于濟川爲肅清各地匪患曾派員赴各縣辦理警甲聯防已誌本報茲聞南路蓋平復縣莊河三縣聯防事宜業已籌劃妥協于總辦遂委任莊河縣警察所長張旭東爲復蓋莊三縣聯防剿匪司令以專責成云（逹）

○王張查銀行現欵

據聞王代省長因奉直續戰之說傳市面金融漸緊長此抑止亦非久計爲從根本上設法調劑起見特於昨（二十六）日上午謁見張總司令陳述意見王張調查各銀行號所存之現欵共有若干以便入手辦理云（睡）

○省商擬出欵保險

奉直續戰一般皆以爲勢難幸免雖經當道設法安撫無如恐慌殊甚要以商界爲尤茲聞有某某等各大商號恐奉直續戰成爲事實慘遭損失刻下咸主張向外國保險公司保省垣安謐險其欵擬由公衆分担刻正在進行中倘使傳說不虛謂非庸人自擾而何（睡）

○令取締不法軍人

張總司令恐開圍省垣各軍有騷擾地面之不法行爲特行責成于衆代警務處長陳憲兵司令楊稽查處長多派稽查偵探嚴密訪查如遇有不法之軍官士卒准即拿辦不得瞻循情面遺害民間云云

○無線電隊調奉

無線電隊凡有無線電台之處皆有一團故哈埠爲第一團長春爲第二團奉天爲第三團江省爲第四團今奉檢一帶軍事甚緊無線電隊不敷於用遂將哈埠之無線電第一團共計三營概行電調來奉下榻於北關義和店聽候出發云（箕）

○試演軍用電話

奉軍二旅爲靈通軍事消息計于本月二十五六等日在小西關試驗軍用臨時電話由該旅軍官携同兵士多人手持竹桿旋按旋撤以資練習純熟而免臨時棘手其手續雖經過房屋亦頗裕如云（經）

○新旅長已確定

當局前曾計畫添編新軍一旅全部軍隊現在業由各方招募過半聞其旅長一席已經確定由馮占元充任（馮某曾充河南某處鎭守使現充顧問）至所有軍官佐槪歸整理處選擇委任云（淚）

○二旅開拔西上

張漢卿旅長兩部之第二旅駐外城者陸續回省業見報端昨聞廿五六兩日由省開拔西上者至夥餘隊仍在陸續開拔途云

○第六旅開始出發

二六兩旅待命出發曾誌報端茲據確息第六旅之工兵營全營軍隊已於昨（二十六日）夜由旱道向西北方面出發駐紮何地不得而知（睡）

○四十團兵工赴洮

近頃由外縣開回奉天之軍隊業已陸續出發聞某旅第四十團工兵營全營軍隊確於前（二十五日）夜奉朱繼賢團長之命由東陵開赴洮南一帶駐防云（睡）

○五縣辦聯防團練

當局以再戰說起所有沿奉檢路線如義縣錦縣西興城綏中等五縣防務同時喫緊擬定在各該縣籌辦團練並實行五縣聯防以資防禦能力由瀋陽縣王知事前往督辦云（逹）

○申令各縣防奸宄

張總司令爲防範直軍奸細潛赴各縣散布謠言淆惑人心曾經通令嚴防查究在案近據報告果查獲是項奸宄是以復於昨（廿六）日通電申令各縣軍警稽查偵探務須嚴密查緝境內奸宄以免不測云（睡）

○軍醫處購備布疋

軍務行動軍醫最爲緊要目下奉直準備日益迫切軍醫處不得不提前預備該處王處長以包布一項需用甚夥而又關係重要遂派員與某絲房購定川百疋預備使用云（箕）

○楊旅長奉召來省

陸軍第十四旅旅長楊德生奉張總司令之命於二十四日來奉列席軍事會議緣該旅駐防彰武附近防務因重該旅長此次來奉並請示布防辦法以免貽誤戎機云（官）

○水利局修新開河

水利局林棨總辦現以時屆春耕正宜整頓河綫查北門外塔灣西方士屯一帶之新開河多有破壞不堪引水特令河巡沿綫巡視將破壞之處均行呈報昨廿五日派員前修往理云（經）

○中行裁撤分行訊

中國銀行行長袁大啓爲整頓營業節省經費計查遼源等數縣分行辦理多不完善且虛費甚鉅是以於二十六日一併撤銷歸併總行云（京）

○日人舉行賽馬訊

日站滿蒙畜產株式會社現擬發起在日站組織賽馬場舉行春季賽馬地點擇在附屬地南牆地目期定于六月十五日現該會社已向關東廳申請俟核准後即常着手籌備云（逹）

○更定工商選舉權

工商界因合併而發生選舉之爭議初則工界僅有十餘名之選舉權商界在百餘名以外因相差十倍遂從事更定現聞所更訂者工界增二百有奇商界則九十有奇詳加比例仍差數倍惟工界團体較堅薛子遠李福堂二氏仍有當選副會長與參事之希望云（立）

○騎兵旅委任獸醫

駐紮洮南游擊隊改編爲騎兵混成旅業已編練成就每營均派有獸醫長一名以便療治馬匹之病惟第四營尙未委任張總司令遂委定于國斌爲第四營獸醫長云（箕）

○兵工廠招兵困難

東三省兵工廠督辦韓麟春前者以該廠衛隊數目不敷分佈呈請當局允許增添衛兵二百餘名此次招募已有多日因該廠紀律甚嚴應募者僅有十數人異常困難云（京）

○徐館長奉命晉京

圖書館徐韋文館長於昨二十六日匆匆赴京館中事務暫由經理担任聞係奉王省長之命向國會方面有所接洽因徐氏之資格原爲第一屆省議員

○綏中商民搬移忙

奉檢沿線防務緊急錦綏兩縣雙方佈防尤密綏中居民咸形恐慌爭先遷移省城又恐携眷至瀋陽驛被稽查以拐帶相厭問凡有遷徙來省者均由就近局所發給執照免致盤查云（箕）

○欒團長因案被控

奉軍四十一團長欒雲奎此次帶兵在東邊一帶剿捕胡匪因某項案件被公民欒代表來省在保安司令部呈控聞張司令以案關重要已派員調查具復核奪云（京）

○執法處人員升轉

全省軍警執法處處長常蔭槐以科員張生懋辭職遺席特委常書機接充又一等科員李某轉任他差遺席委二等科員王基普接充至二等科員缺以書記劉某升充云（京）

○師範校學監任定

南關省立第一師範學校學監周注東因病逝世該校長李宰忱以學監職司管理不可久懸當請該校英文教員袁秀東接充云（心）

○被服廠趕製軍衣

奉天被服廠以現當春夏之交所有本省各軍隊單軍衣急須製作經該廠陶經理通知工人晝夜趕製定於五月十五日竣工云（官）

○暫委郵務巡查員

郵務管理局本城巡查員葛蘊枕經卜郵務長調至四平街遺席尙未委人接充茲聞卜郵局長已委定郵務員陳景祺代理一俟繼任有人再令陳氏專任本職云（經）

○馮所長取締保甲

瀋陽縣保甲所長馮子敬廿五日特令總分甲長略謂保甲本係民團不得稍有官氣前曾通令在案乃近查各鄉保甲仍有惡習不改漁肉鄉民情事似此行爲何足以言保甲爲此仰各分所保此甲務速痛改前非嚴衛鄉里在相輔助否則重懲不貸云云（淚）

▲營　口▼

○縣視學被馬跌傷

營口縣視學芦乃麐日前同勸學所長李君往東北各村調查學田事宜因不通火車借乘事務所警馬二匹行至埠東侯家油房村該馬不知因何驚馳視學墜地右眼眶跌傷當即遄返至東醫院治療聞傷痕輕微三五日即可就一痊云

▲安　東▼

○勸學員勸辦學校

本埠一二區勸學員劉搢琨前赴一區通天溝勸辦學務見蛤螞塘北溝兒童失學者多乃召集士紳勸設學校一致贊成呈請縣署立案定名爲蛤螞塘北私立學校現已開學云

○栗少如轉任局長

本埠六道溝採木公司貯木所主任栗少如現轉任通化八道江分局局長業已奉委前往視事遺缺另聘奉天省視學孫蘊山接充聞孫視學已來安治事云

○臨江縣火警誌聞

本埠各鉅商連日迭接臨江縣電傳云該縣於二十三日上午十一時祝融爲虐延燒三百餘戶學校官署咸付一炬該縣數十年之精華蕩然無存噫火之無情有如是夫

▲鳳　城▼

○電燈廠開辦有期

本縣歷任各知事每擬提倡組織電燈當因所集之股不足中止者再現經知事王軒五氏會商商會四出廣爲集股業有端倪現正積極進行開辦有日將來闔城各街巷大放光明非復從前之黑暗矣

▲郭家店▼

○鴉片釀成慘殺案

本驛東街萬昇東客棧昨二十一日由遼河來一客人張轄五携有家眷聲稱赴奉回家詎張某素有烟癖至此金錢缺乏不能前往由其長子張樹閣回奉求舅父資助眷屬在店等候自長子走後該張某須錢吃烟欲將年十四歲之幼女賣與某妓舘爲娼其妻與次子興閣聞知不允該張某於二十四日晚與其妻子口角至十二時人正熟睡之際張某兇神附體竟將其妻車氏其子興閣並幼女一併刺死其第四子左耳後亦被刺傷幸而藏坑底下未從着傷張轄五見妻子死後越墻而逃行至附屬地西街公議公司前糧塲將腰巾解下懸樹自縊當經店家報知中國警察轉報本縣尹知事於二十五日下午三點半火車來郭日本警察高橋部長亦轉報署長派人來郭中日双方檢查一切究竟如何判結容訪再誌

▲哈　爾　濱▼

○俄白黨復燃之彙報

頃據警察管理處報告歲埠爲赤塔首領以直線電話談及白黨圖謀舉事之事實如左

▲三月十六日之談話　現去海濱省期帕光及其他各地方之青年人均有傾向白黨之態度據切實偵探報告白黨之槍械及金錢必皆由某國方面及傾向白黨之俄民所接濟者現在綏芬河之白黨行動倍極坦然似乎胸有成竹無所顧慮中國方面毫不注意據中國人傳說白黨將於本年五月一日出發故須趕速調動各軍嚴加防範並爲制止白黨之煽惑起見嚴查搜白黨散布之傳單云云

▲三月十九日之談話　間由俄國派出之偵探隊到否答已到了二十六名由庫金率領過三日即當派往元山二名吉林三名奉天三名其餘十八名受綏芬河蘇俄代表齊卸洛夫指揮未必派赴中東鐵路沿綫一帶云　間伊等均係精強幹分子此番前往係何裝束務請多加援助　答齊卸洛夫代表已允對于伊等竭力援助請勿系念

▲三月二十一日之談話　由莫斯克傳來之命令在海濱省行政之區域之紅黨難免受白黨之煽惑對于白黨之各種傳單及其行爲嚴加防範據可靠消息白黨冒稱謝米諾夫現勾通某國圖謀不軌派三人爲一組前往蘇昌各地之村屯從事煽動並聞除吉切利科斯中將拒絕與該首領及日本聯合謀亂外其餘如沃月赤金及舍官親潤等游擊隊均與白黨聯成一氣但該黨居民人等亦有漸露傾向白黨之態度者意在搜羅軍械及金錢接濟謝米諾夫所有異者該省克札科馬隊對于此等人民暗加庇護不肯報告政府因白黨總司令部設在黑河故在該省內尙無顯然暴動而中國方面對於白黨之司令部亦不注意云云

○再勸員工守職分

東省鐵路督辦公所訓令路警處查關于誥誡本路全路員工安心盡職勿聽謠言一事前經撰擬通告分發張貼在案近查俄新黨潛來東路肆行煽惑鼓吹罷工宣傳赤化本埠及橫道河子工廠已發現油印傳單誠恐各員工等事過境遷將前次通告又復視爲具文受其愚弄茲特重印七百張發交該處長酌量支配分發各段區隊轉飭務于各站及工人聚集塲所妥爲張貼并令各段區隊對于華俄員隨時剴切勸導毋負本督辦諄諄告誡之至意仰即遵照辦理爲要云

○女匪白菊花被捕

江省有著名女匪首綽號白菊花援害鄉民不忍言狀當道屢次出賞緝拿因其消息靈通迄未就獲前日携同男匪九人由呼蘭來哈乘坐先登輪船預備有所作用不料官廳派有眼線跟後及船抵岸該眼線下船招呼警察多人將伊抓獲同夥男匪九人亦一併帶往三署轉送法庭云

▲梨　樹▼

○叉月挑警編軍說

自奉直再戰之訊傳來奉當局派員四出招募以厚兵力奈迫不及待據可靠消息擬先由各縣警察中挑選二百名改編軍隊以救眉急嗣後再行招募警察云

▲北　鎭▼

○縣公署連日會議

本邑縣長周知白滋任以來對於內政極力刷新昨二十四號一鑄又函召士紳十餘人到署研究土匪潰兵擾亂鄉屯問題謂各該管警甲只可自衛何能調城然城內空虛有名無實之預防何能濟事是以共議抬出資購買搶百枝小礮八尊五門上均加拾人瞭望約須欵奉小洋四仟元此係未雨綢繆以免臨時措手不及聞廿五號十二鐘又招四路警察區官保長區長等又行會議設立全境長途電話清查戶口嚴禁造謠謗該縣長此種辦法實爲人民之造福故特誌之以覘厥後

▲綏　中▼

○楊區長請准長假

本縣遴選區長業早實行劃分八區委定區長八名各任其職近有第三區區長楊郁馥因另就他差呈請辭職所遺該區區長一席叢監督業保士紳謝春棠等具名送省以憑委任云

▲農　安▼

○破獲宗社黨誌畧

農安騎兵團部稽查官楊木山昨同軍警稽查官劉載衡偵獲宗社黨阮某一名經孫興武團長詳訊供出黨友多人外出未回當經團部知會縣知事協力嚴緝勿任漏網經縣轉飭警察所長趙豐九及一區分所長王顯廷迅速破獲免生不測趙王二君以關係重大變裝徒步查悉底蘊黨巢係本邑三慶合皮舖已禀請查封計獲該黨僞旅長周秀章團長朱學海營長周起鳳阮占清等五名各有委任上載大清國總司令包志修副司令趙耀廷云云

▲黑龍江▼

○兩要人連袂來江

中東鐵路護路軍哈滿司令萬福麟與海拉爾鎭守使張鳴九均奉當軸之電於日昨（本月二十三日）連袂來江究爲何項事宜尙未探悉云

○張縣佐因公晉省

黑龍江武興縣縣佐張厚齋因某項要宜必須面謁當軸磋商一切特於日前（廿一日）來江請示云

▲綏　化▼

○常道尹來去匆忙

綏蘭道常括襄道尹前因各項公要去黑龍江省承商一切於二十日下午旋綏昨二十一日又接省電報其晉省磋商要政常道尹即於二十三日起節前往云

○李知事請假旋里

綏化李午亭知事前因接奉天本宅來電謂夫人病勢危篤頗爲緊急家中乏人照料一切李知事當即請准短假於（十九日）起程即赴奉所有署中各件已委科長暫爲代行云

○大宗郵件到綏

綏化南來郵件每歲封河開河之際必而因開斷多日除信件用人力負運如常外凡屬車運如刷印包裹新聞紙類均須積哈待船刻開江河開通日昨（二十一二兩日）連到郵件袋數百袋之多郵局應即分送是以晝夜異常忙碌云

批　示

◎總司令部（二十六日）

▲崔張氏　呈候案日久未交法廳請提訊由批飭令軍警執由處速將全卷交法廳審理

◎省長公署（二十六日）

▲裴克國　呈裴德俊籍詞賴地由批令本溪縣調驗証據秉公訊結具報

▲楊希智　呈姚文選冒報樁地由批聽候核辦

▲郭興周　呈假藉路政苦陷小民由批開原縣復查呈奪

▲張鳳樓　呈鄭南縣警察所長借端歛財由批警務處派員查辦

▲官文玉　呈予先查後批而免謀奪公產由批三署判決確定無法救濟

◎財政廳（二十六日）

▲穆介臣　呈報大西關王家園子東北角官地由批據警署查覆計地四十七方丈二十五方尺列作下則每月租金九元四角五分

▲德雨滋　呈報大西關翟家園子東塲外官地由批第四警署查覆核奪

▲譚劉氏　呈報砲營西官地由批係屬義地

◎清丈局（二十六日）

▲溫融達　呈劉如棠吞占保甲費延不查覆由批縣速覆

▲宋德順　呈報領荒地未蒙查覆由批瀋陽縣查覆

▲張恩久　呈遵批回籍聽候領指段落懇請派員查辦由批靜候指領

▲田廣恩　呈發還契領以安民業由批候函王府覆到再奪

◎交涉署（二十六日）

▲張劉氏　呈日人見池信次郎挾忿燒房請交涉賠償由據本溪縣查覆無法交涉

冠蓋往來

▲楊德疑（第十四旅長）二十六日晚赴彰武縣

▲張宗昌（綏寧鎭守使）二十七日早返任地

▲赤羽滿鐵理事二十七日來奉

本城金銀

● 奉天各地糧行市（四月二十七日）

大豆　二元〇角〇分
豆餅　一元五角〇分
豆油　二元二角〇分
青豆　一元九角〇分
小豆　一元七角五分
綠豆　一元九角〇分
大米　二元三角〇分
小麥　二元九角〇分
高粱米　一元一角〇分
包米　一元四角〇分
元米　一元六角〇分
小米　一元七角〇分

● 各地電報（四月二十七日）

倫敦銀塊　三片二分一
紐育銀塊　六七仙〇分〇
上海銀
上海票金
奉天金票
　一、八、三

寄付最高價　最低價　四月十五日限奉換金　未開行
寄付最高價　最低價　四月十三日限鈔換金　一一．一〇．〇〇五〇

奉天▶
現寶銀每兩換小洋　二元〇角〇分
足金每兩換小洋　七元〇角〇分
赤金每兩換東錢　二元五角〇分
紋銀每兩換小洋　三元五角〇分
現銀每元換小洋
小銀元每元換小洋票

● 東三省官銀號匯兌行市
本號現大洋　五元六角〇厘
上海匯現銀　五錢四分三厘
上海匯大洋　五元九角〇分

本報係奉天盛京時報在哈爾濱設立者精神組織純與盛京時報相同。按盛京時報。出版十有八年。宗旨正大。議論超卓。諒早爲中外人士所知

定價　大洋（全年六元五、半年三元五）　一個月六角五　郵費在內　本埠每月五角零賣銅元三枚

本欄歡迎投稿

小說

社會小說　北京（五二）　儒丐著　禁轉載

第四章

伯雍到了教育公所。這回他不到傳達處。便一直進去了。到了東跨院裡。只見那三間小正房。已然收拾好了。門口上釘了一個教育雜誌編輯部的牌子。到了屋裡。有個三十來歲的人。正在一張桌子上。不知畫什麼圖畫。他聽得伯雍進來。把筆放下。站起來與伯雍見禮。伯雍看此人時。面皮倒很白皙。可惜左眼略微有點毛病。除了這點毛病。長的倒很漂亮的。不過浮滑之氣。溢於眉宇。不知那里更有些卑鄙的樣子。可是乍一看去。人倒是很漂亮的。伯雍忙問那人道。閣下貴姓。那人道。小弟柳墨林。兄台是伯雍先生吧。久仰的很。只是無緣。不曾拜識過。今日在一處作事了。還望多多關照。伯雍一邊答述謙詞。心裡卻很驚怪的。暗道。耳聞有個柳墨林。在南柳巷永興寺裡浮住着。聽說會畫幾筆。也不見得怎樣。但是他的行為。知道的很多。怎會能入教育機關呢。是了。怨不得鄧科長說還要辦個教育畫報。柳先生想是教育畫報的畫手了。他此時心裡不痛快極了。他又不便形容出來。他想一想歆仁教給他的主義。他只得勉強與柳墨林周旋周旋。伯雍為什麼不滿意這個人呢。不得不表說一翻。

柳墨林。究竟是那里的人。直到如今。也沒人知道。有說他老根兒是南邊人的。有說他是北京土著的。總而言之。他是個沒家沒業的人。偌大一個北京城。直沒他一個准住所。他以前的為人作事。也就沒人知道了。他忽而打扮得齊齊整整。忽而就襤褸不堪。大概煙館寶局娼寮下處的茶壺小跑。他都幹過。他是狠聰明的人。什麼事業都限止不住他。他多少也念過兩天書。由小時候就會畫兩筆。他的藍本。除了廣告上的人物畫。便是楊林青的草板畫。前清末年。學風很盛。他便列入衣冠之林。見了人。也要高談闊論。把許多老先生都朦住了。革命以後。他在南城一帶。也很出風頭的。有時自已說是民黨。有時又說自己是穩健派。其實他的材料。究竟有限。或者因為時運不濟。終沒抖起來。最後他想了一個吃飯的法子。皆因永興寺是各家報館的發報所。他便在寺裡賃了一間房。沒事給各家報館投一點稿子。畫一點插畫。但是收入能有多少。於是他異想天開。自己經營一個畫報。他這份畫報。不敢明賣的。茶樓妓館酒肆戲園中。有幾個賣報的人。在懷裡一卷一卷的揣着。你若慢慢的向他們買時。他們見你是誠意。便偷偷摸摸。賣給你一份。這便是柳墨林先生的畫報。（未完）

香帕淚（六）（惜夢）

後來翔雲從高等畢業。考入省城中學校。這年翔雲已是十九歲了。翔雲的母親。便想給翔雲成親。翔雲立志求學。本不樂意早娶。然因春萱無人。又不得不順着母親的意旨。遂在年假期裡。選了一個吉日。草草的成了親。如梅過門之後。和翔雲母子兩人處的。當然不能壞了。但是翔雲雖然有了如梅。而對於素蘭的情愛。還是照舊。間替素蘭想着。將來還不知落在什樣人的手裡。憂心展轉。更覺關情。如梅雖是知道翔雲和素蘭交好。但未及於亂。所以也毫不發生酸性作用。和素蘭相處。仍像以前那樣親愛。獨是素蘭看翔雲和如梅這樣和樂。未免添了許多的身世之感。覺着天下的青年人們。決沒有再像翔雲這樣如意的。月下花前。燈前枕上。已不知流多少恨淚了。

翔雲家本清貧。已竟說過的。加上以前欠的饑荒。既得還清。又添辦婚娶一事。家裡實難支持。翔雲在學校裡。怎樣節儉。也得費過二百元以外的數。這種費用。家裡當然是供給不上他的。開學已過兩三天了。翔雲也未有上學。只在家裡愁着。翔雲的本意。萬分的不樂輟學。但沒有學費。也是無可如何。把翔雲弄得像傻子一樣。如梅怎樣的解說。終是無補實事。家裡鬧着無奈。又跑到素蘭家裡去。彼此寒暄了一回。翔雲便呆呆的坐在床邊。一言不發。素蘭見翔雲這樣。狠驚訝的問道說。「雲哥呀！你怎還未上學去呢？而帶愁氣。又是怎的了？」翔雲停了半天。狠羞澀的說。「我。我。」素蘭說「你怎的？」翔雲說「我！你就不必問了」。這時素蘭的母親。去給翔雲張羅作飯。素蘭苦苦的逼問。翔雲才把輟學的意思。告訴了素蘭。素蘭聽了。狠是難過。一時也想不起什話來安慰翔雲。兩眼紅了一紅。幾乎把淚兒流下。呆立了一會。便回到裡屋去了。（未完）

筆記

文藝叢考（續）（陶明浴）

▲詩說雜記五

又云杜詩平日誦之。不見其工。惟當所見處。乃始知其為妙。正要寫所見耳。不必過為奇險也。按此數語。對於詩之甘苦。說之詳盡。詩之大用。惟情景兩端。情者藏於吾中。隨意發抒。不患其不暢。若夫景則不然。領略惟恐不深。刻劃惟恐不肖。說山志峻於山。觀海則意浮於海。舉世界所有之物。一一移而置之紙上。又一一而窮形盡相。則非善於體物者。能如是乎。

吾知寫景之難。則可見古人工力之深至也。必須廣閱名山大川。一一而証驗之。然後知古人之神妙。苟居環堵之室。不出戶庭一步。則古人名作。亦視同等閒矣。友人某君為吾言。曾登慈恩寺塔。始知老杜高標蒼天一首。果然奇絕。即岑參諸人之作。一人有一人之妙境。然則凡求古人寫景之長處。不可不由實驗中得來矣。

諧文

時事夢想（擬人）

烽火連天。兆藏遍地。國勢阽危。民生凋弊。我本駑駘。空懷匡濟之心。誰非國民。能無望治之愫。茲於乏術之中。偶思妙計。願將夢想之像。祝成事實。亦笑以當哭之意云耳。

奉直問題　奉直自去夏一戰。双方首領。怨結不解。而尤以張吳為最甚。夢有人焉。抱救國之志。善催眠之術。為吳張同施術。一人忽通電曰。自古豪傑。不為人累。不以衆勝。寒酸秀才。敢與乃公以角腕力而分單獨之勝負乎。一曰諾。双方定期。會師於渤海之濱。部將有野心者。亦從之。其初張曹吳戰。有傷有死。其後部將接連爭戰。或死或傷。戰未及終。風雲大作。雷雨交加。海潮澎湃。席捲死傷以去。奉直之一段公案。遂完全告結。從此双方居民。各安生業。

南北問題　國家原無分南北。而爭權奪利者。偏設種種名目。以遂其宰割之私。夢有神焉。如觀音大士。以當年治孫猴之金箍。遍加南北罡魔之首。各魔王每思爭鬪殘殺。則頭痛不已。衆魔自此各安本分。無敢爭鬪。均依共和政軌。和衷共濟。

政治問題　官僚政客。利祿薰心。不憚賣國。不惜殘民。政治腐敗。如今已極。夢有時焉。流行病忽大作。狀似熱病。而危險過之。殆如世之百死毒。罹之鮮有幸免者。但是病必乘人心陰險之際以入。以故不多日。除至死不悟者。儘死外。餘均懺悔自反。化為良吏。自此政治修明。百廢俱興云。

財政問題　我國債壘如山。庫空如洗。其實由於財政之紊亂。實質上固未嘗窮也。夢有時焉。政治修明。財政整理。國內平和。民無分食。內地人稠者。均分佈東三省暨伊犁新疆諸邊境。墾牧林漁。蠶桑紡織。甫三年。以我之布粟。還盡外債。日俄欠我糧價。億億萬。其餘英法德義奧伊大小諸邦。紛欠絲棉煤鐵茶葛糧米等價。不知幾億萬萬。翌年。各國因不能履行其債務。我不供以物產。各國大窘。派使前來懇願者。凡十數邦云。

交通問題　夢友人告予曰。今晚梅蘭芳出演於滬上之大舞台。盍往觀乎。予曰可。二人於午後三鐘。各駕小飛機。自奉天發。凌空南下。五時抵上海。旗亭小飲。薄醉閑遊一週。然後入院顧曲。十一時。乘機回翔。以逆風故。到奉已子後一時。拙荊怒目曰。又往那國去一趟。回來這麼晚。好言慰之。始就寢。

醫話

種痘（俗名引花）（同善堂中西醫科專門學校第一級學員路鑄九投）

當此春日。融和天氣。正是萬物向榮的時候。亦正是種痘良好的機會。所以一般人。歡歡喜喜的。都向滿鐵病院啦。赤十字會社啦。盛京施醫院啦。或同善堂的牛痘局啦。去種牛痘。此外有一些小病院。也無有不種痘的。可見種痘一事。是人最歡迎的。也是人都知道。痘之一症。是人生所不能免的病。所以預先都願種此痘毒。刺戟起來。血中敵病的能力。可以預防染痘。就是再染痘時。也是很輕的。不能相未種痘者。那們利害。可見種痘是很好的事。于人是很有利益的事。是故將種痘的方法。略略的向大家說上一說。種痘的種類有三樣。

（一）人種痘接種法（二）牛痘接種法（三）牛痘及牛痘之種類

一。人種痘接種法　此法在中國及印度是最早發明的。其種法。是用人所出的痘。將此痘漿取來。與別人種之。再由被種人所出之痘。與他人去種。

二。牛痘接種法　此法是英大夫所發明的。其法是牛所出的痘。取來與人種上。較人痘接種法很良美的。

三。牛痘及牛痘之種類　此種分為四類

（一）人化牛痘漿
（二）天然牛痘漿
（三）復種牛痘漿
（四）動物性牛痘漿　（未完）

清風明月集　淮海白署

大正壬戌七月既望。田岡淮海先生。請瀛華名流三十餘人。邀飲于登瀛閣。開東坡夜遊赤壁記念會。距元豐壬戌。實十四周甲八百四十年也。賦此誌盛事。二首。　荒木天空

萬里晴空暮色收。涼風吹醉滿南樓。清光忽照東山上。髣髴當年赤壁遊。

前題二首　上中剡溪

絕世高才百代師。扁舟載酒賦雄詞。星霜幾閱滄桑變。明月清風似舊時。

四顧蒼茫月滿波。依稀赤壁泛舟過。千秋誰說周郎火。孰與文章光焰多。　片岡孤節

前題二首

鵲飛江樹濃於煙。明月清風八百年。如此興懷何恨憾。九泉難喚起坡仙。

坡仙已逝尚如生。留得文章絕代名。橫槊英雄何處在。梁闌樹竹只秋聲。

文苑

▲春曉（大紳）

花再天涯艸又芳。春陰漠漠曉猶涼。綺思纏綿縈松北。清夢婆娑憶洛陽。名士從來多傲骨。英雄底事有柔腸。中山酒若行沽得。千日輕拚醉一場。

▲清明

節序又清明。張羅上塚行。呼兒備漿酒。親手製壺罌。楊柳先塋路。冠裳故帝京。不辭徒步痒。木本水源情。

▲疊前韵

生看幾清明。及時覓樂行。歸途謁陵廟。不飲亦壺罌。遠勢吟邊塔。安車返盛京。徘徊瞻眺後。蜀盡故今情。

▲昭陵即事

今歲清明日。春陰風怒號。松濤響天半。苔印上蟠尻。地潤闌城壯。雲低享殿高。遺民屢瞻拜。根觸妄心勞。

◎雜報◎

△奉天▽

馬鐵續訊　馬車鐵道將有變動會誌昨報玆據確息經該公司與當道協商之結果除小西邊門裡至碑城之一段由昨日（二十六日）起全行將軌道撤去外將公園西之起點移至邊門既便公衆交通而該公司亦可免損失云（睡）

滿中旅行　日本南滿中學校學生約計一百餘名於二十六日上午八時由教師率領往東邊門外旅行並行參觀航空處沿街行走飄揚旗幟排列齊全聞至下午五時始返云（京）

開棺檢驗　城北毛家堡趙同姓去歲秋間請僱劉某用大車拉運地葱當日以酒飯優待詎劉氏子飯畢斃命趙姓備棺殮埋並無異言今春劉聞其子被趙一腳踢死遂在地方廳呈控該廳派員開棺於二十六日蒞背檢驗未悉如何結果云（箕）

拿車　軍人拿車早經禁止無如陽春除遣軍人仍舊照常拿車且下軍隊調動正在急緊之中張總司令恐來省軍兵搬運軍裝又行拿車不給車資遂通令稽查處與警務處遇有兵隊在街强拿車輛不講公理即行帶處嚴行懲辦是否具文諒不能隔牽人耳目也（箕）

又訊云昨廿六日小南門大街警察分駐所見有大兵五六名大車一輛圍聚大多數人士詢係大兵在高台廟抓車運糧大車夫向伊辯論大兵不聽竟將車夫以耳光打得血流不止該處警所始將大兵招至所內一面用好言撫慰車夫始行了解然大兵仍然忿忿不止云

爭來訊問　前民國大學校長陳黃山南洋考察教育而歸回奉省親便道抵省下榻於小津橋邵宅其親友紛往訪晤大有山陰道上應接不暇之勢想陳氏情關桑梓對於奉天教育定必有所致力也（立）

糧戶被搶　城南三十里許南康寧屯住戶前清秀才沈蔭申家二十五日晚突被匪徒入室將其長子紹祺搶斃次子紹庚亦被綁去經沈氏報警尹追緝迄今亦無頭緒（經）

住戶失愼　小東關太平胡同西路南住戶項某家二十五日晚六時許突由室內起火經同院人等撲滅計燒去窗戶二扇秫稭三捆單夾衣服六件未致成災誠不幸中之大幸（官）

悍姑虐媳　城內灰市胡同住有開景泉山房刻字舖之郭某者其妻某氏老而彌淫性又潑悍因與其胞弟某甲有姦恐被其兒媳洩漏百般虐待某甲不忍遂設法誘其外甥媳亦與之通姦該婦不但不從大聲吵嚷某氏聞之大怒謂其汚辱舅公名譽大事敲打該婦無奈裝病回至娘家經其父母兄弟前來問罪嗣經郭某之子將其岳父母邀至鄰右家中跪地哀求並担任決無以前情事始行了結玆聞事後某氏待其兒媳較前更甚且不讓其回赴娘家鄰右無不嘖有煩言云（睡）

太不值得　廿五日晚小南關某處有一賣燒餅者正在鼎首叫賣之際突由對面來一某甲手持一缺把小槍向之威嚇當搶去小洋一元六角餘不料立被巡邏警察發覺當即捕獲旋即送交警廳某甲之為匪亦未免太不值矣

虐待學徒　大西邊門裡路南三義車舖廿六年學徒因錯板將錯線拉錯該號執事不為教誨即行大打夫錯線同學徒之咎大打則亦犯刑事處分工商業之無學問殊可慨夫（達）

老婦堪憐　大東門裡住戶王姓家僅一老嫗其子及媳均往外城每月寄錢至家老嫗藉以生活其家固無恆產即所住之屋亦係賃人者不意近月來其子無錢寄到且無信息老嫗生活乏術加以惦念其子因而臥病在床狀頗堪憐幸鄰人某憫其年老不時照看並寄信於其子云（經）

人盡可夫　大北關下頭住有程姓少婦前在娘家時本係風流場中人物于歸而後亦復不守婦道明則往娘家串門暗則赴某大坑續舊詎知程某竟因病物故未及匝月該婦當與其舊相識之劉百川夥度去矣（京）

蘭亭暴卒　新二街三等妓館北妓蘭亭二十五日晚忽患溫疹未及醫治竟于翌晨斃命該班主因其孤寡無親當爲之買棺掩埋了結云（涙）

△撫順▽

知事宴客　本縣知事黃菊三氏到任以來對於一切公務力加整頓未遑他顧茲因公務稍暇特于前二十三四兩日邀集中日各報新聞記者及中外各機關領袖在縣署客廳設席宴會計到場者一百五十餘人席間賓主言歡杯盤交錯頗極一時之盛

櫃夥野蠻　本埠厚生當之櫃夥與當號之人時起口角究其原因該櫃夥伏有財東勢力今某君失盜將同警察檢查遺失物品原為破案起見不意該號一味狙撓聲稱吾當舖每日收入之賊當不下數起設若屢受檢查勢將不遑營業瞭今為破案檢查尙如此野蠻荷鄉民有查當轉當之事更不知如何威嚇也

△安東▽

卡長易委　本埠製驗緝私局所屬浙石河分卡卡長張某因另有他就堅請辭職經新局長核准遺席揀委總局稽視察員接充已於二十日前往視事云

添設籠球　本埠基督教青年會現為助長全埠一般人之体育起見乃於元寶山安東公園球場附設籠球每星期三下午三時任人拋擲已由上星期三實行添設云

△鳳城▽

重修橋樑　本邑南河第二第三兩橋於三月十六日被水冲壞業誌本報知事王轉五氏以該橋係往東站必經之地亟須重行修築以利交通而便行人遂於日前與商會磋商一切由安東購買黃花松橋木材料堅固於四月十六日開工建築矣

△鐵嶺▽

沉冤未雪　本邑東貝河村住戶劉某以醫為業二男三女長女年十九素守閨訓閤村咸知不料今年舊歷正月初三日登廁便溺被該屯無賴邢某督見頓起獸心踰牆摟抱該女羞罵正離解難分之際被人冲散該女羞忿難堪遂吞紅礬殞命嗣聞其父已起訴於法廳不意廳訊後並未將邢某看押未識檢查長如何用意姑誌以覘之

挖土受傷　邑西關韓某之車赴東關二虎廟後大土坑挖土不意危崖土倒當將韓某所雇之王某打倒腿部受傷並壓斃一牛現將受傷之人舁赴醫院療治云

△遼中▽

查學衝突　遼中第四區國民學校成立有年今歲添招高等生一級不能足額迄未開課現經勸學所派張四維前往調查並取銷私塾以補缺額詎鎮街塾師姜化民與查學員發生口角幾至動武經人調說始行完結惟文化之事演出野蠻行為無怪中國教育愈趨愈下也

△梨樹▽

施種牛痘　本邑由奉新到西醫張景賢孫瑞軒二人在南大街路東慶發源舊址開設華美醫院現求懸弧先行施種牛痘暨施捨藥品其往射亦已減價每針五元以廣招徠云

庸醫殺人　邑西街天主堂隔壁陳婦素患癮癖又患感冒特請前在廣生德之楊醫調治一劑即行斃命陳乃報告警所請治楊某以藥殺人之罪現已成案如何解決尚未可知

△樣子哨▽

熱心教育　駐樣步三團三營營長李武鄰暨鄰柳林區駐在所所長邊漢杰二君品端學粹除勤勞職務外又提倡學務躬親勸導學童入校現經二君勸入者各十餘名樣鎮學校得有二君之熱心教育前途定能大有起色云

△臨江▽

稅捐起色　輯臨稅捐徵收臨江分局長陶明達蒞差以來對於稅務無不認眞整頓每過往來之貨物親自檢驗毫無勒索至三八集市又派員查驗牛馬之稅是以商民無不納稅收入日見起色云

△農安▽

注重衛生　農安街市大小便溺不禁禽獸骸骨及汚穢之物明街暗巷無處無之茲警察所長趙豐九君蒞任伊始除實行整頓警區劃散爲整外並注意衛生添置衛生車輛經縣長賞給拉衛生車套馬四匹每日勒令車役將城內所積之穢物盡行運至城一並督促苦力將街巷之洋溝一律疏通復將街道平高墊窪修治完善令後街道平坦積水不存行人庶免泥淖之苦且掃除糞穢以免時疫之媒介似此外撫舉實與衛生大有裨益云

△雙城▽

旅長赴長　本邑護路軍二十六旅旅長李馨山於月之三日上午接到長春督軍署來電令速與赴長參緊急會議徵聞會議之原因係與奉直軍事大有關係李旅長當於十一點乘車赴長結果如何俟訪再誌

招兵不易　本邑車站第二十六旅李旅長月前赴奉會議請准督軍招募炮兵一排以壯軍威回防後即派員在本邑北街插旗招募至今月餘仍未招足一般人心之不願當兵已可想見矣

△伊通▽

誘拐良女　邑城南街住戶劉寶榮之女與比鄰周姓女素相契好偕行偕宿已非一日陡於二十號乘其家長外出之際雙雙飛去派人追尋終弋未獲兩家徒喚奈何無計可施詎該二女係被人販張興周誘拐潛逃行至范家屯驛被該區巡官唐奎五稽查店簿見其行色倉皇嚴加盤詰得其眞像一面將伊等看押一面遣人來伊送信令該兩家前去認領查張興周販賣人口屢羅法網惟某鉅紳是賴得脫囹圄縣署有案可查此次又落法網可徵天網恢恢疏而不漏不知某鉅紳又將如何姑誌之以觀其後

△依蘭▽

所長易人　依蘭警察所長潘兆甲到差以來對於警務不遺餘力是以頗為上峯所嘉許於四月十四日調任依蘭道公署科員遺席另委富錦縣所長傅瑞廷接充現已交替清楚矣

有礙衛生　依蘭第一泉澡塘開創以來營業異常興盛忽於四月間該塘之池水臭惡難堪轉瞬夏令日漸暑熱此種澡塘實與衛生大有防害有取締責者盍速查禁耶

△黑龍江▽

妓女失窃　省垣永安里如意書館妓女雪蓮於日昨廿二日開箱取物見箱內為之一空計大洋券六十元江錢兩千五百吊現大洋九元及黑皮包衣服等項均不翼而飛究竟何人竊去無從探悉咸謂該館中如此失查營業前途不無影響云

△蘭西▽

提獲賭犯　北鄉警察第五區區官朱富祥昨晚帶同巡官鍾振金及馬警士多名往各村巡邏行抵任家岡屯張宅門首見屋中燈燭煇煌知非善事當即督警闖入屋內果有牌局一夥提獲賭犯劉某等四名一併轉送縣署究辦以懲既往而儆將來云

△榆樹溝▽

服毒斃命　本鎮住戶黃好城係小本營業娶妻孫氏于歸後頗爲和睦詎本月十七號夫妻口角該婦即萌短見私吞煙土斃命當經本鎮鄉正王國鳳呈報七區該排長遂帶警十數名往驗果吞鴉片身死比令其夫殮埋其夫大痛亦已不醒人事命在旦夕云

△陶賴昭▽

漏捐被罰　本站稅捐局委員劉向廷任差以來對於收入款項極為注意玆有信發源油房每月所出之捐寥寥無幾該員久欲盤察該號賬目又恐疑惧有失商家和氣本月十五號財政廳稽查劉仲裁來陶該委員隨即協同調察信發源賬目果有隱混情弊十錢吉七萬吊始行了結該委員可謂老成持重作事認眞矣

自由論壇

◎投稿者注意　本欄歡迎投稿任憑作者對於國事及地方事宜自由發揮意見有所批評然須出諸公正平允如有意訐誹或藉以攻訐各個人者本社一概屏棄並須具眞實姓名於稿尾以杜流弊

▲決戰　西報記者談中國時局謂多數人之意見必須有空前之決戰方可和平統一北方軍人倘多抱此見解人民亦間有持此議者然自記者視之則決戰以求和平在今日實為極難之事欲以決戰求統一必須有一方兵力超過羣雄今日安有其人直系自命不凡然其勢力所及不過數省更以狹義言之僅直豫鄂耳安能應四方之敵彼對於川粵川兵僅利用其內部自援即實力不足之證何能妄冀統一全國直日無之他日亦無軼衆絕倫之軍且不惟今日無之他日亦不能造成魁桀蓋今世戰爭第一須財力充足而財用匱乏則為各方同病且於數年之內決無救濟之方策也

迷信武力者皆狃於歷史成例故今昔可並論往時逐鹿者雖多而最後定於一尊今即有以武力統一者不過數年即須去職豈能常保說者於此又謂當復專制違逆大勢又豈能成姑勿論民意所在非強力所能爭即武人自身已不相容袁世凱經營帝制段祺瑞反對之段祺瑞用武力征南吳佩孚援兵討之今後有欲為袁段者亦終蹈此覆轍已耳（浩然）

▲疏通秘訣　報載昨日社會瑣聞欄周自齊此次赴粵未見一個人未說一句話勾留一日就此回京來去忽忽便算是了卻疏通的責任藉此開銷旅費這件事未免太覺滑稽是否確實我可不敢斷定如果是眞的我倒狠佩服周自齊的聰明

如今政府口口聲聲的說疏通其實照眼前這種情勢如何可以疏通橫豎見了面也是空費唇舌白碰釘子還不如坐一隻電船河上逍遙落得寫意我想周氏這種疏通秘訣一經發明以後學他法子的一定不少哈哈什麼叫作疏通專使無非是變個法兒開銷幾個錢旅費罷了

有人說照老周這樣白走一趟倘拿了人家數萬元的旅費究竟不該我說這也難怪他這位張老總木是個大瓷桶受人誑騙也着實不少了無論是誰祗要掛上一個政客頭銜他就整千整萬的亂送所以連拉胡琴的烏師都會沾着他的光周老先生也算是政界中的老前輩大頭目了趁此機會拿他幾個錢來用用還有什麼罪過呢（獨鶴）

▲以敵制敵　以敵制敵之策略如何　吳孚威坐鎮洛陽思以武力操縱天下顧不出一兵不折一矢惟實行以敵制敵之策於各派中擇其與己接近者資以餉械使之自相屠殺勝則收為我用敗亦與自身之實力無關而已則養精蓄銳沉機觀變以待各派之自斃其志固甚大而手段亦可謂巧妙矣

楊森之入川沈鴻英之入粵袁祖銘之入黔孫傳芳之入閩皆此策略之顯著者也然之數人者其實力能否與其敵相支持此乃事實上問題然數省從此糜爛矣

楊袁之於川黔其關係曾不若孫沈之鉅顧孫近則困居于閩城而沈則頻傳戰敗之耗直系所恃以制孫中山惟特一沈軍沈如不支則粵事無望矣孫氏得乘此時機或不難再於五羊城中重整舊業而吳氏對南計畫將必因之受重大之打擊故沈軍勝敗頗有重視之價値焉（亞）

行市

元元元元　七五九九　角角角角　五〇〇〇　分分分分

所謂鑒。本報今後。即步履識拙後塵。不偏不黨。一往直前。之木鐸。四海之警鐘。是即本報。抱定亦移之宗旨也。

東方

全年十五元　但限對於奉天盛京時報社以先交費直接定閱者

盛京時報社

工業用藥料

營業料目

●理化學用　各種藥料
●製革用　各種藥料
●製帽用　各種藥料
●鑛業用　各種藥料
●鹽酸　●硫酸　●硝酸
●酒精　●揮發油
●染料及塗料各種
●媒染劑及晒白劑各種
●顏料

價格低廉　品質優良

SK

奉天浪速通

近藤洋行

電話　長日四四七番　長日四四八番
振替口座大連三四六番

營業

電裝電械　各種機械
硬煤烟煤羊毛皮件呢絨　五穀雜貨電氣機械器具
包辦工程

株式會社　**大倉組**

赤玉牌葡萄酒

赤玉牌葡萄酒　朝夕飲用一杯　於婦人平常對於身體之修養上　與氣血等　能得最好之成績

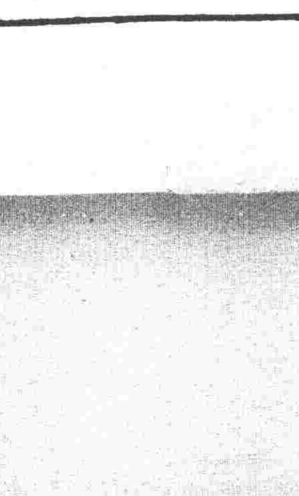

刮臉次序　双美牌香皂　双美人牌洗臉粉　双美人牌臉油　双美人牌香粉　眉清目秀

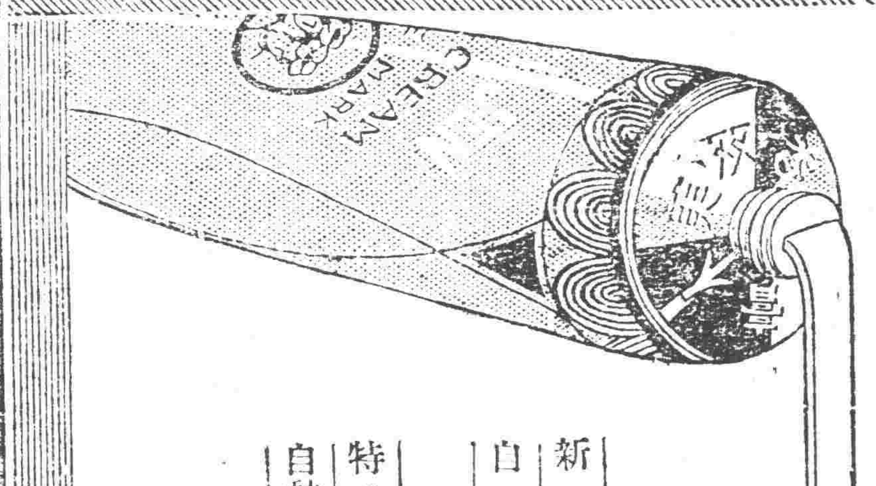

世界上最有進步的

双美人牌牙膏

牙齒衛生……口氣芬芳……品質最美

新式優良自來水筆
柏拉圖牌自來水筆

特准專賣的自動輪出鉛筆
柏拉圖牌銳尖鉛筆

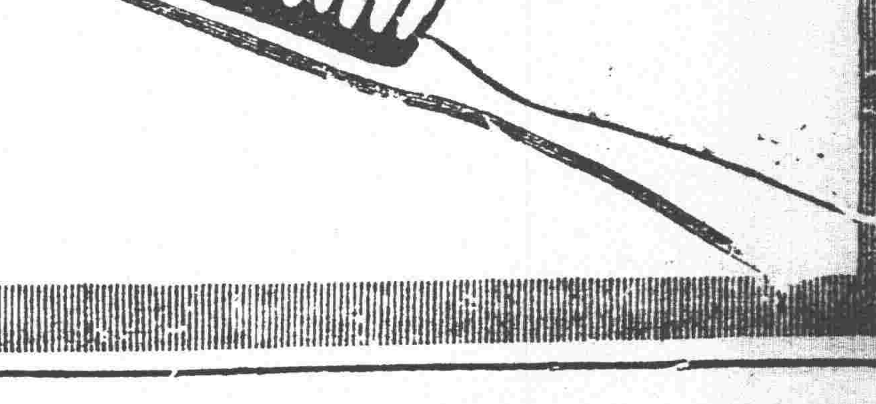

中山太陽堂文具部售

閣潮中之和解與對待

▲局部改組能和緩國會▲張揆對不任信案之通電

政界密訊。現在張內閣若欲往下再幹。亦並非絕對無路可走。不過此時想幹之犧牲。較之前幾日之犧牲。稍重大些。蓋國會中之原意。未必在趕走張氏。當時張氏如能實行局部改組。將閣員中之不稱職者。更換一位。即可無事。現今非更換三位不足以滿羅漢公之意。張果有此魄力。仍可磋商。據閣局部改組之說。國會中抱此意見者。本屬不少。而在實力派則因夾袋中並無多數人才。亦不願組織清一色之內閣。此皆張氏便宜之處。若本此方針。或有得達目的之方法耳。

一又訊云內閣不信任案。衆議院已決定於開全院委員會。若手審查。因之內閣方面。亦在閣議席上從新提出討論。結果聞已定有兩種策畫。即(一)衆院如果通過此案。則內閣必通電全國。聲明不信任案手續於約法上無根據。政府只得置諸不理。(二)一方通電。一方仍請元首將原案咨回國會。再行覆議。並聞前項通電。張閣業已擬就。都千餘言。由各閣員傳觀一徧。其大意如下。參院藉口外交失敗。通過不信任案。衆院雖尚未通過。亦已交付審查。論者謂國會既不信任政府。則政府亦可解散國會。但紹曾等以此事關係重大。且國會政府。久宜同舟共濟。若以一時之失和。致起永久之糾紛。自非公忠體國者所忍出。惟此項議案。既於約法無根據。紹曾等自不忍以個人之進退。開毀法之先例。無論若何。只有聽之。是非曲直。敬待國人公評……

閣院方又由財政部撥到特別費七萬五千元。其用途尚未表示。因此全院職員。均誤認為國務院經費。業向第五科質問發薪日期。五科默然無以為對。或謂此款即為特務處即日應用之費。然歟否歟。還以質諸留心閣事者。

籌備抵制最高問題

日來最高問題。因閣潮牽制。又頗積極進行。日前解釋總統任期一案。已由某議員聲請列入議程。茲據調查。府方近以各政團注意總統任期。有醞釀表決之形勢。此項行動。實屬不利本身。已責成某某兩顧問。分途聯合各系議員。並規定三種手續。(一)自借鉅款組織大政黨俱樂部。聯合各政團。(二)促制憲法延長現總統任期。(三)調查某方最高運動。設法應付。並通電各疆吏。敦勸表示擁護中央。而免國會對現總統屢出問題云。

八閩戰事又起矣

▲閩海軍與李烈鈞聯成一氣▲臧致平獨立之可靠▲徐樹錚又參預閩事▲洛吳派員入閩▲粵閩軍之小衝突

粵亂暴發。海軍離異。東南半壁。滿目風雲。外間連日傳說。李烈鈞有北附說。民黨中人。其沈毅勇健者。許崇智而外。首推李氏一人。其態度不明因早料其必有一番獨立之舉動。昨接到廈門來電內稱李氏現已到廈。乘海軍艦來廈之際。于二十二夜召集全閩海陸軍首領會議。公推李為福建全省陸軍總司令。臧致平副之。徐樹錚總參謀。水陸齊舉。驅逐孫傳芳出境云云。是李氏態度所識。今已鮮明披露。而閩省戰機。遂因之暴發。日內閩南閩東。必有一番接觸。臧致平獨立之說。亦可以証實。此外閩中央接到孫傳芳王永泉聯銜來電。內稱閩事有辦法。惟財政困難。請中央接濟善後經費五十萬元云云。大約請款即係備戰明矣。

福建自孫傳芳王永泉報告就職後。似可漸告立定。乃日前突有臧致平在廈門獨立之說。此係權利與地位之爭持。與閩局前途大有影響。乃又據某方面傳來消息。(廿二)日晚孫傳芳王永泉周蔭人及各軍官開緊急會議。福建內部。黨派複雜。孫傳芳已難於應付滬艦獨立。閩艦不穩。頗有協力驅逐孫氏之趨勢。孫氏連日叠電洛吳。請示機宜。洛吳除電覆外。並于日前派顧問李濱芬及馬械實山洛赴閩。指示方略。李馬攜有吳氏手書。已經首途。聞將取道上海乘艦入閩云。

福州專電。王永泉部徐鏡清師長帶同朱營軍隊。於二十到沛城接防。駐沛之粵軍鎮司令率隊抵抗。激戰一日。徐敗朱被擒。

財政計畫又現停頓

▲當局之硬挺政策▲劉恩源赴保眞因

張心穀之短期財政計畫。原不過有此一種理想。可謂為未成熟之計畫也。自銀行公會聯合會有極嚴重之決議。假使以後有在政府未整理內外債以前。為政府代募或承購新債券及類似債券者。各行即將與之斷絕來往。則政府一切計畫皆將無從說起。故張財次對人談話。亦謂暫不欲發表意見。其所擬議之計畫。姑付諸停頓中矣。又某當局聞國內銀行界有上述之決議。對某記者言。中央之窮。固無待論。但僅以鹽關兩餘周轉。亦非萬難過去。對內則地方治安費固不可無。對外則使領經費却屬緊要。(然至今未撥分文也)只須兩者能勉強維持。其餘亦敷衍不得許多。此之謂「硬挺政策」。若必欲責問當局。則答以外債不能借。國內已斷路。從何籌款。老老實實說沒有。亦無可如何。外傳鄧三爺與劉彭在國務院會議。彭氏是日確在國務院。但彭氏乃有他事與張揆面陳。彭到院時。鄧等之談話已畢。故彭氏極言彼不與聞財政之大計。自胡薛免職。彭凡事避出風頭。借款墊款之說。劉皆不與彭謀之。故近日問彭氏以財政究竟如何辦法。彭亦不能答矣。然財政實仍無辦法如故。恐問之劉氏亦不能答也。

劉文泉之赴保。有謂因商墊款借款者。墊款既萬不能成。商於何有。又謂津保兩方皆對劉有何意見。此說亦難證實。蓋劉氏此次將薛大可等免職。乃具一種決心。其詞氣間早極不滿於薛等。惟屢有此念而未發。自印花案愈鬧愈糟。劉始知薛等萬不可用。當免薛等令未下時。有人問劉已決意否。劉曰已決免職之命遂發表。又恐彼輩向保方另有一番說話。引起誤解。故赴保一行。訴財政上布置為難之苦。順便說明不得不免薛等之原因。劉抵保時。王蘭亭諸人咸在。聞王與劉因劉夢庚之偵緝隊偷項事有所接洽。曹三爺仍當面敷衍文泉。故劉歸時面有喜色也。

醞釀中之組合大政黨

▲定名為晶社——在野名流加多入

據漢口快訊。曾任民國總統之徐菊人。君現居津門。曾表決不願再與聞政事。惟在野名流如熊秉三。劉箸手為政團上之組合。邀徐加入。業經允可。聞總部地點設在漢口。規模極其宏大。定名曰晶社。而與凡在野名流如徐樹錚。梁士詒。康有為。陳獨秀等。亦均列入黨籍云。

譚延闓對湘計畫

▲趙氏內幕之緊急

漢口快訊。譚組菴從中山入粵之先。其舊部宋鶴庚等。阻其勿往。即在湘西募兵。從事倒趙。譚以為不可。以此時中山始入粵。沈鴻英附。吳粵事勝負。尚未可知。此時如從事倒趙。不獨無益於我。(譚自稱)且無益於粵事。予(譚自稱)此時權與中山入粵。以觀動靜。如粵事果利。然後起兵倒趙。則事半功倍。現沈鴻英既不得利。於是譚部之宋鶴庚陳洙蔡鉅猷等。將欲共集一師。(宋)三旅(蔡十二營陳)之衆。皆秣馬厲兵以待動員。此外尚有魯滌平一師。吳劍學一旅。向係湘人所稱為中立者。但魯雖中立。向與譚近。吳與趙譚兩氏。雖無恩怨。派之唐生智等。成趙赴湘省會議。至於湘趙方面。見大勢不佳。而趙近以大勢所趨。亦將有附譚之決心。為積極之準備。此外又有陳嘉祐者。以前不得於湘趙之故。近亦奔走號呼。說某鎮守使從事逐趙。某師長附粵。竭盡心力。故鄂督於十四日指令駐省之二十五師九十七團全部開往湘鄂接界之羊樓司趙李橋一帶堵防。至聞駐南湖之二旅砲兵營。亦有開往之信。該九十七團之一三兩營。已由通湘門乘車出發矣。據此不獨湘事緊急。即鄂邊亦形張皇矣。

劉但賴反攻之川局形勢

▲援川軍一時不退回原防▲將與滇黔軍聯成一氣

自重慶陷後。川中第二軍聲勢大壯。惟日來外間有謂劉成勳但懋辛賴心輝等近雖敗北。而戰鬥力尚未全失。現已收集餘衆。集中於內江資中富順等處。與滇軍聯接一氣。從事反攻。而滇黔聯軍亦已集中綦江。將來或將發生劇戰。亦未可知。據援川電。楊森與劉存厚會師資川。已進佔成都。石青陽所部已繳械。川北方面已無戰事。又電賴心輝所部已退至綦江。二軍決分道追擊。依最近之形勢觀察。則劉(成勳)但賴等恐已不敵矣。又此次吳佩孚派遣駐鄂北軍援川。聞曾有電致劉存厚。聲明事平後即行回防。其文曰。廣元劉督軍並轉鄧總司令。田陳唐劉陳劉彭各師旅長。高縣楊軍長均鑒。熊劉禍川。粵國同慎。不得已與師援助。以期早日肅清。一俟川局略定。所有客軍。即當一律退回原防。業於蒸電通告在案。即希廣為宣布。共喻斯義。戮力同心。奠安桑梓。免好亂之徒。妄肆煽惑。是為至盼等語。劉存厚已將此電照轉各機關。但但賴等現在仍圖再戰。則此項援軍一時自不退回原防。但賴等與滇黔軍聯成一氣之說。果屬不虛。則川中恐難免又有一場混戰也。

海軍形勢與各艦現狀

▲購買軍械中之安福接款▲磐和艦長被殺原因▲林建章運動皖艦

駐滬海軍自宣言獨立後。因福州長江兩艦隊。並無響應。勢極不振。粵艦磐和抵廈。艦長盛延祺突被部下擊死。頗有北歸之說。閩政府接杜錫珪來電稱在滬各艦受惑已深。惟有俟其自行覺悟。萬勿操之過激。致生他變。現長江各艦經派李何兩參謀分赴各艦宣慰。各艦官兵。對於滬艦之受人利用。均已了解。軍心穩固。諒可無虞。惟在廈粵艦磐和楚豫。因艦長倡亂。士兵深明大義。未被蠱惑。將艦長槍斃。現得磐和軍艦中校趙宗武電稱。全艦官兵。因艦長倡亂。不肯服從。將其槍決。現擬北返。歸附中樞。務請即發欠餉三月。以安軍心。並懸派委艦長。主持一切。查該二艦擬行北歸各節。關係重要。似難失此機會。現已電復該中校。令其即率二艦赴津。俟到津之後。當即發給各項欠餉。以免遭其欺騙云云。

磐和本係載李烈鈞往廈。何以到廈後。又發生此事。盛延祺曾與駐粵各艦長聯名反對溫樹德歸北。不知此次被殺。是否即係與其部下意見衝突之結果。此說果確。則北方失海籌。而得磐和。亦正可相抵矣。

又聞林建章現為擴張勢力起見。迭次派員分赴長江一帶運動各艦響應。政府昨接皖省馬聯甲來電報告。據駐皖安甌劉艦長報稱。林建章現派李劉兩副官。攜帶現款十萬元。來皖運動利涉。安瀾。安豐。及該艦。(安甌)等各艦長官兵士。與滬艦取一致行動。茲經飭屬拿獲等情。並將李劉押解前來。查該艦官兵。不但不被煽惑。且將該煽惑叛徒拿獲。殊屬深明大義。除已傳令嘉獎外。並飭將該犯暫交軍法看押外。至應如何處置之處。侯示祇遵並請通電長江各省長官知照。轉飭一體嚴為防範。俾遏亂萌云云。

據外人方面傳出消息。林建章現與滬外商。訂購海軍實心砲彈二萬發。開花砲彈五千發。魚雷二十個。探照燈二個。價共五十餘萬元。該貨現由日輪江戶丸運到上海。該輪並代安福系運現款二十萬元。接濟獨立各艦。聞林建章現與周兆瑞等協商。擬率鑾續康列四艦赴閩。觀其大購彈械。未必無因也。

閩海部某要人現在對於應付滬艦獨立一事。已擬有秘密計劃。據聞預計此項計畫施行後。在滬宣布獨立之海籌等四艦。不出一個月內。其內部必致破裂。而相率取消自治。至該項計畫之內容。係因各該艦之獨立。純係上級軍官之主張。而下級軍官。多不贊成。中央故擬利用其內部之不一致。設法使之取消自治云。

黃陂對倒閣態度

▲黎黃陂表明態度…吳景濂宅之倒閣會…十政團對付張閣之方法

某通信社消息云。實行內閣制國家國務員之進退。純視國會方面之空氣如何而定。各國國務員當國會一有反對之表示。即辭職引退。本不待不信任案之通過。最近英相路易佐治。與法國總理白利安下野之先例。均可覆按也。而參院不信任案已通過有日。而衆院方面對張閣之空氣又惡劣如是。而張閣非特不急思引退。反欲藉孔方之力。演出種種越軌行為。以謀固位。其政治道德已喪失殆盡。而一與歐美各國政治家相比較。已相去天壤矣。黃陂對張閣初尚有維持之意。近見張閣之行動既乖。復多於彼地位有不利之陰謀。業對某某等議員正式聲明。不維持張閣一切。惟依國會多數之意志。黃陂既有此聲明。則張閣之擘助又少却一個。(廿四)下午二時許。倒閣派中堅份子彭養光焦易堂王乃昌牟琳駱繼漢等。赴吳景濂私宅會商倒閣之進行。及後繼之籌備等項。均有所討論。聞吳對於不信任案及繼後之佈置。已有相當之把握云。至十政團方面。對付張閣之方法。亦有具體之決定。(一)衆院開會。全體出席。使不信任案早日通過。(二)不信任案通過後。張閣若靦顏不去。或採交覆議之手段。則要求黃陂諷之辭職。對於交覆議之咨文拒絕蓋印。黃陂若不照辦。則在國會提出總統問題與之為難。假使果將不信任案交覆議時。則以消極手段對之。即以同意票以代不信任案再投一次同意票。以驗國會對內閣之信任與否。前十政團代表在廿石橋全民社開會。對於上述兩項辦法。有所討論。結果成表贊同。(二十五)午後七時。十政在石駙大街三號開協商會。對內閣問題仍有所磋商云。

楊森對於川事之宣言

▲川中善後聽中央處置

楊森佔領重慶。早誌各報。茲閱楊氏養日由渝城發出通電一則。宣示此次用兵主旨。原文略云。天不相蜀。烽燧連年。推原禍始。悉自熊但。今幸義師所指。天奪其魄。計自川兵一月。所向披靡。一鼓殲滅。會當不遠。果能除此障礙。即是償歐夙願。至川中善後事宜。悉任中央處置。森無絲毫私見。擾雜其間。謹布悲忱。統乞昭鑒云云。

粵戰中之桂軍凌亂

▲李易標重傷身死說▲李耀漢在肇慶作亂

桂軍重將李易標。身受重傷。已見各報。據某機關。接香港電報云。滇軍追擊極勇。連日由江村進拒郭塘。晚間由黃沙用火車倒開。裝重砲兩尊。向北追轟。桂軍飛機兩架。前晚飛赴新街。擲炸彈後。見棚帳數處起火。確訊。李易標號(二十日)晨傷重已死。桂軍內容。因之益糟。李耀漢受顏啓漢運動。在肇慶作亂。周之貞率江防艦往擊。省城李產。全數查封矣云云。

李易標銑日(十六)通電請中山回滬各節。已誌報告。茲覓得銑電原文。雖不免明日黃花之誚。而閱之亦可以知當時孫沈決裂之情形。原文云。(銜略)均鑒。國會恢復。護法告終。中山先生首倡和平統一。薄海人民。喁喁望治。乃有少數暴徒要挾孫公出兵北伐。不恤破壞大局。以求一逞。易標等為促成統一起見。業經電請孫公駕移滬上。主持和局。凡所以尊重孫公者。蓋已無不至。詎意禍首范石生蔣先亮陳策周之謙等。暴亂性成。竟敢劫持孫公。破壞統一。首先發砲向我猛攻。易標等酷愛和平。忍忍兵戎相見。祇以國家地方為重。不得不指文翰師。迎頭痛擊。志清妖孽。期盡乃心。伏懇我大總統。國務總理。密運神機。倒平大難。各師座共抒偉略。奠定國基。至於在粵袍澤各界士夫。並望協力同心。共襄大業。驅除害馬。歡迎孫公。用維桑梓之治安。促進國家於統一。易標等分屬軍人。戮亂有責。祇知救國不知其他。倚馬陳詞。伏維鑒察。軍長兼總指揮李易標軍長沈榮光暨各師旅團長等星叩銑印。

廣東廿二日電。稱沈軍失利已由廣東郊外向北江新街方面退却。第一戰之結果。該軍大獲勝利。孫文刻已命該軍與劉震寰所部。向前追擊。故預料北江方面。亦將發生戰事云。再孫文能否澈底的將沈軍擊破。惟專視孫側軍費之調遣如何耳。目下雖百方奔走借款。然似大不如意。又孫氏懼政學會與沈軍之結托。最近已將粵漢路局長溫潤民等逮捕。並鎖斃容伯廷。以故孫與政學會事實上將不兩立云。

杜錫珪擬更動艦隊司令

▲閩海軍代表已抵粵▲甘聯璈亦在更動之列

滬艦自二次通電後。尚無其他動作。據軍界電云。杜錫珪擬更動第一二兩艦隊司令。但第一艦隊能否受杜之命令。尚是問題。而且甘聯璈既未附和滬艦。何以亦在更動之列。皆不能令人無疑。特誌之以待證實耳。該電云。

杜錫珪擬以陸軍部。李司長景曦為第一艦隊司令。李前日在滬。對於滬上各艦。極致籠絡。惟無結果。第二艦隊司令甘聯璈。亦有更動之說。聞總司令部已派江鯤兵艦赴湖口。戒備一切。並下令各艦。若見甘之旗艦楚泰下駛。即行砲擊。又聞駐閩海軍代表李紹斌。昨已由滬赴寧。須(二三日方能返滬。預擬本星期乘三北公司之寧興商艦回閩云。

已成絕望之大借款

中央擬向外國銀行進行四萬萬借款各情。業見前報。茲據交民巷消息。此事銀團方面。於前日已接到倫敦各本行來電。反對此事。並聲明如中國必須向外國磋商墊款時。無論由集合體或個銀行。非有三項條件。斷不能輕予承認。其條件如下。(一)審核本借款之詳細用途。(二)指定確實担保品。(三)須經國會正式通過。現某買辦已將此意轉告中政府。此項借款。恐一時不能成立云。

馮玉祥新購大批汽車

▲傳遞汽車一百輛▲輸送汽車五十輛

某通信社消息云。據軍界消息。馮玉祥為運輸軍隊便利起見。曾向美商某洋行。定購輸送汽車一百輛。每輛可乘兵三十人。傳遞汽車五十輛。為補充子彈轉運餉糧之用。馮氏謂此項汽車。於五十華里之陣地。兵士兩團。於二十五分鐘內可送達。為戰略上最適宜之設備。聞傳遞汽車五十輛。已經運到南苑。輸送汽車不久亦可交貨云。此項汽車。以最廉價估計。亦須八十萬元以上。現在中央財政困難。軍餉且不能支應。決無餘力供此鉅款。是否為馮氏自備。抑由他方代籌。尚未探悉。連日外間謠諑繁興。以奉張積極擴充軍備。僉謂馮氏此舉。與直奉問題有關云。

社會瑣聞

要人遷眷引起大驚慌 (北京)

邇來直奉當局各往榆關內外及熱河等處調兵遣將佈置防務日形吃緊因此直奉再戰之說愈傳愈厲大有岌岌不可終日之勢但官廳方面對於此種危險消息傳播日甚深恐引起京城地方及金融等有不安之影響故此極力解釋決不至發生戰事等情在官廳雖極鎮懾無如兩方軍事上行動每為日視事實之中外人士所傳述致京城內商民人等疑信參半不料近日以來在京居住之軍政界要人等竟有遷移眷屬出京遷往天津者及至二十五日吳交長亦將其眷屬送往天津而去然商民等見當局要人暗暗移往租界遂居於是益信直奉戰事旦夕不免故此頗起恐慌致殷實之家已有準備將財寶貴重貨品移往東交民巷保險者且有效要人行為欲覓安樂窩藏匿眷屬俾免臨時無地可容者然準此以觀恐終非吉兆

華僑與黑女結婚

▲市長証婚…美婦介紹(紐約)

上月十日紐約市長行證婚禮於大教堂新娘係一黑女名沙白倫芳年廿五新郎為華僑馬君年念四二人愛情甚篤由一美婦介紹向婚姻註册局立案以黃人而娶黑女在美為第一次云

◇春的懷抱

(萍魂)

△
咳！
我近來心靈的澳溜……
只好用淚來洗滌。
哭也悽迷。嘯也悽迷。
但悲慟慟地。似少快意！
△
呀！
熒然奪眶流出的……
怎染茜了潔白的紙？
月華輕輕！
燈影幢幢！
天涯何事傷心重？

△
淚盡！血枯！
心靈上又添了淚痕血汚！
早知如此。何似莫當初！
但依然是不住的哭！哭！
哭！
△
哭不成聲！
嘯更無情！
為甚？
世網捉人？
小兒搖弄？
△
是東風約愁？
是杜宇興慟？
是悲來因春？
是懷傷對景？
△
邁莫花事零落。
轉眼火牛蹴作。
又金風瀟瑟。
看看年華赴壑

悲！
哭或略減些？
△
我自哭！自歌！自吟！自嘯！
除非將赤條條的肉體拋棄了。
風波悽愴！荒煙蔓草！
一坏黃土。夕陽古道。
那時纔了。
又怕心靈不滅。
依舊迷漫在大千世界。
依舊是淚眼洗面！哭！
悲！悼！
△
但荊棘中究是什麼葯？
是流光傷心？
是哀樂相侵？
是生別南浦夢中離鬼？
是佳城不作石上前因？
是茫茫衆生。
志士關心？
胡然而天也？胡然而地也？
悲來時直欲掬此中……
悲又何處去了？
來呀！去了！總覺無端…
還成心體了嗎？咳！
但……
△
悲什麼？
哭什麼？
心靈為什麼澳溜？
不知道！不知道！
但世上 能够知道 的是誰呢？
△
無端……不知道……
却是我的懷抱。不過春天。
觸動的吧了！
咳！……
一片殘陽夕照！看看天荒地老！
……二〇四二十四十六遼中…劉二堡…

實業欄

◎中國紡織業之現狀與將來

▲日本菊池恭三觀察後之言論

譯大阪朝日新聞云最近觀察上海及青島之紡織工場而返日之大日本紡績會社社長菊池恭三氏對於中國紡織事業曾有所發表茲說其二之論如左中國紡織業一言以蔽之疲弊已達極點突上海有已完全停工者有已停止夜工者最大紗廠如有約六萬錘之實成工場亦已完全停工矣上海以外亦復如是唯天津之恒源紗廠尚夜皆不停工至足奇異考中國紗業之停頓蓋由於金融滯塞現上海紗廠發售其機器物品者甚多如三新紗廠大半紗廠實成紗廠今均在拍賣之中然彼等每一錘之建設費達百四五十元工場之建設費亦極高率亦究與吾儕之意見不能合致

至關於投資中國紡織業問題前此成為問題者(一)由美國借款三千萬兩以二五附加關稅為抵押用以圖中國紡織業之復活(二)如總稅務司安格聯之主張課棉絲輸入稅以此為保護中國紡織業之具然安氏之說不能亦待各國之同意其設制前途殊為遼遠現在中國紡廠之轉運錘數計七十六家百五十九萬三千餘錘在計畫中者亦六十二萬八千餘錘(此外尚有織機七千八百餘臺計畫中者四千六百餘台)同時屬於英國者五家二十五萬七千餘錘織機二千八百臺屬於日本者三十二家六十一萬一千餘錘在計畫中四十五萬八千餘錘(織機二千八百臺在計畫中者九百餘臺)故中國紡織一業具在上海實占全體中之半數稍弱至在青島之日本紡織業雖較中國紡織業占優勢然非工場地之青島銷路殊惡究不加中國紡織業中心點之上海以勞銀論上海平均每工四十六枚青島平均三十五六枚青島似較上海為有利但如計算其能率則又當考慮青島之勞銀雖廉而能率亦遠遜於上海云

雖然中國紡織業扮如前所述其非常顯職者實偏起之對面同時更細察將來之形勢則中國紡織業之將勃興實不能不予以非常之注意日本紗除中紗細紗外在極近之將來恐將不復能運往中國織布雖未必發生上述之問題但無論如何中國紡織業如復興則必漸入於織機時代亦不可謂全無問題

又次滿州地方近來日本紡織業業已有所建設即自需要關係上言亦可喜之現象在春天張作霖僅經營六萬五千錘而近來建設於滿鐵沿線之日本紡織業則金州有內外紡績會社在遼陽有滿州紡績會社在大連附近則有福島紡織會社目下綿織布之需要雖似僅止於滿鐵沿線然此實因交通不便之所致實際上不論南北滿其需要織布固不可以限量而目下滿鐵沿線之紡績業亦已漸進而從事織布矣對於在中國之紡織業有最當注意者即此後之中國紡織業將如何而脫於窮境與日本人之紡織業今後在中國南北部及滿洲將伸張其勢力至於何地是目下在中國之日本紡織業即轉運其全部機器亦無損尤以日本紡織業場於中國有益於日本之紡織即假令有損亦可由內地覓得填補終較中國人紡織業之困窮有一日之長也

◎中國桐油運德美之激增

長江所產之桐油以去歲之出口額為最多而去路尤以美國之紐約為最多其次則德國銷場亦暢去冬本埠赴歐美之各貨輪動輒有巨額之桐油裝往查去歲運美之桐油價值七百八十八萬七千餘兩而德國運去者亦值四十四萬五千三百兩紋銀聞本年美德兩國之預定此貨者已屬不少但本年猶未開始裝運也

◎上海商業市況彙錄

▲金融銀幣上午市價七錢二分三釐一二五午市收盤七錢二分三釐二五較比上日小三七五道勝銀行買進現洋五萬元價七錢二分三釐一二五花旗銀行亦買進十萬元中國銀行由杭州運來洋十八萬元又由京運來洋六萬元出口無裝出三月底期洋早市七錢二分六釐午市係七錢二分五釐八七五四月半期洋上午七錢二分七釐五午後無交易與前日收盤比較各小一毫二五

銀拆早市價為九分午市價為一錢四分收盤與上日相同

昨晚止銀行庫存現銀二千四百二十三萬兩現洋三千八百五十九萬元大條無存

▲公債票(二十三日)各項公債市況大致平靜惟市上賣戶極為暢盛人心因以疲弱價多趨跌金融公債現貨千元票前市只做開一盤價為六十一元(未完)

土曜	各人吉凶
辛未	民國十二年
先負	四月
平	廿八日
女宿	

舊三月十三日

本日之吉凶▲一白之人初觀之似佳吉而實際不利之日南北西吉▲二黑之人須一心堅固愼勿生迷惑東南吉▲三碧之人雖受勞苦離報酬之緣却遠之日議財尤凶東西吉▲四綠之人血汗之獲得僅少之日須防口舌巽乾吉▲五黃之人平運之日可以徐進惟外出事凶東南北吉▲六白之人幸運之日應有意外之吉報但焦灼則凶巽吉▲七赤之人易達目的之日旅行出外謀事皆吉但盜難須防巽吉▲八白之人欲進不能欲退不得之日東南吉▲九紫之人勢如旭日之吉日進退殺活皆自由乾吉

廣告

實業案內

同天洋行　自去歲開始營業以來即受東京芝浦電氣工廠代理店保持同工廠之製造專賣轉電機芝浦云者於東洋之電動機界模範的施設之大工廠耶信用非常卓著近時聲價之高日增一日本行更有十馬力庫藏豐富希望者定購次第進呈詳細寸法書

同天洋行所在地　奉天琴平町六番地　城內大南門裡路西　電話一四二番　二一九番

商況 (日七十二)

▲取引所(錢鈔)　前場 寄値 一三四、五〇　引値 一三四、〇〇　後場 寄値 一三四、一〇　引値 一三四、一〇

開原錢鈔　近期 一三三、〇　遠期 一三二、五

▲取引所　豆餅 當限 二、〇五五 二、〇三五　五月限 二、〇一〇　六月限 ……　先限 ……
高粱 當限 二、五一　先限 二、六一

▲取引所(錢鈔)　金對小洋 近限 一四四、六〇 遠限 一四五、四〇　鈔對小洋 一六一、〇〇 一六二、四〇

▲三品　七月 四〇、九 四〇、八　八月 四三、一 四三、七　九月 四三、六 四三、五　先限 四三、一 四三、五

▲綿布現物　白羊 三、〇〇　鷄鳥 九、三五　扇面 一三三、〇〇　福助 一四二、〇〇

▲取引所 混保物(百斤建) 前場寄付　六月 ……　五月 ……　六月 ……　七月 ……
現物　大豆 小麥 高粱 粟 包米 ……

先物 金對小洋 近限 一三三、〇〇 遠限 一三四、四〇　現物 金對小洋 ……　銀對小洋 ……

豫報　平均 一五度八　最高 二六度〇　最低 五度二　低 〇度九　高 五度〇　低 七度九

本行專辦

銅、鐵、洋鋼、五金、原料、兵工廠、電燈廠、鑛山、油房火磨、各廠所用大小機器

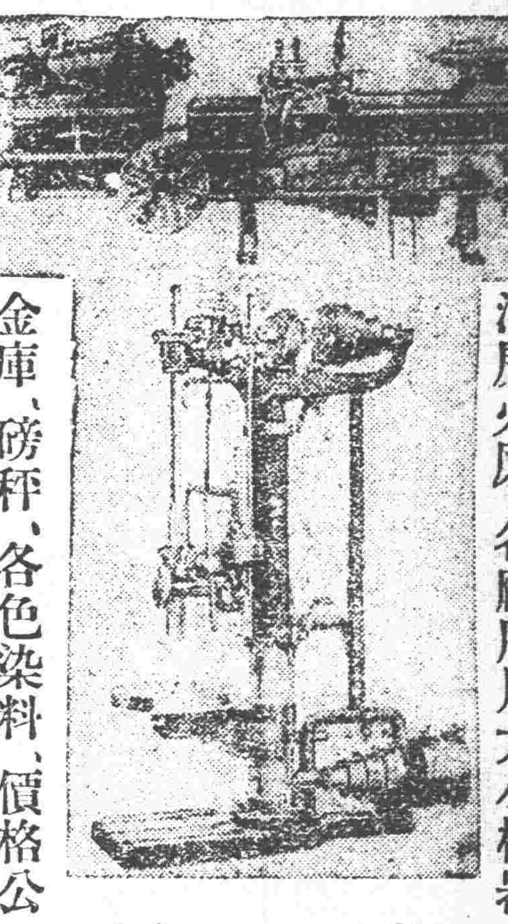

金庫、磅秤、各色染料、價格公平、契約快速、實行正確諸位到本行面議証確實

奉天

同天洋行

日站琴平町六番地　電話日一四二　中二一九

城裡大南門裡路西

淋

[illegible]

奉天

新市街浪速通

三層大樓房

合名會社

藤田洋行

日電話　二一四　二二四　三四番

鐵道鑛山、工廠機器、轉電機、發電機、改良煖房鍋爐、五金、鐵銅材料、洋灰、工程材料、磅秤、金庫

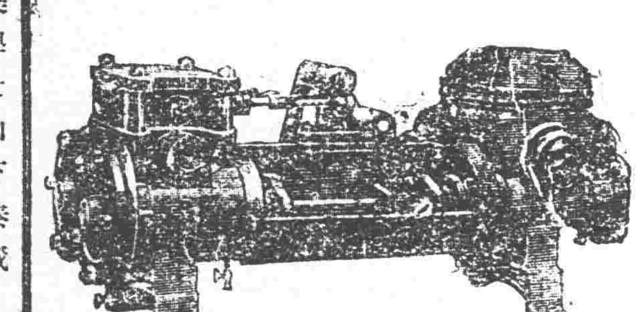

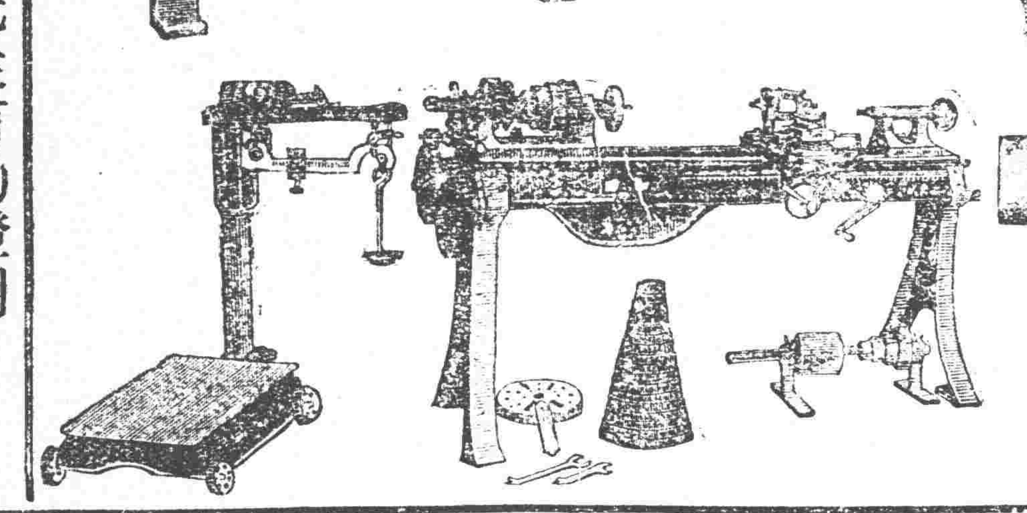

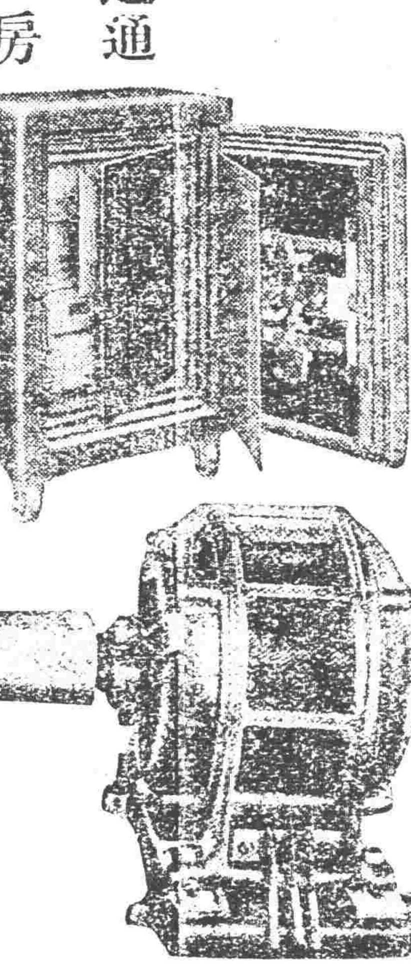

世界的大發明

齒痛新藥

牙痛新葯

哈以打斗兒（ハイタトール）

五分鐘間痊治

南滿醫科大學教授藥學士山下泰藏

大森齒科醫院長大森佐重

先生有効證明

一、牙齒無論如何激烈痛疼僅用一滴之哈以打斗兒即能完全除根

二、本藥不似普通之賣藥齒牙腐蝕今可無虞矣藥力安全僅須一二分間確實奏效

詳細說明書一瓶定價金三十錢

製造本舖　奉天製藥所

奉天淀町一七

振替大連一八六六

各地中國牙院並日本藥店均行代售

東三省官銀號廣告

啓者本號發行之大洋匯兌券准在奉天省城吉林長春哈爾濱北京天津烟台七處照按本號規定數目逐日懸牌市價作匯上海規銀並准免費匯兌凡有持本匯兌券到後列通匯地點本總分各號按票匯辦法匯兌本券者無論欵數鉅細一概不取匯費惟電滙手續不同須隨時商酌恐未週知特此廣告

計開通滙地點

▲奉天省　省城　安東　鳳城　莊河　撫順　本溪　寬甸　興京　西豐　海龍　山城鎮　通化　桓仁　臨江　輯南　柳河　新民　新立屯　彰武　法庫　黑山　盤山　錦縣　錦西　北鎮　興城　綏中　義縣　康平　台安　海城　蓋平　遼陽　營口　岫巖　復縣　遼中　鐵嶺　開原　公主嶺　梨樹　昌圖　八面城　通遼鎮　洮南　遼源

▲吉林省　省城　長春　哈爾濱　双城

▲黑龍江省　巴彥　綏化

▲直隸省　山海關　留守營　昌黎　灤縣　倂城鎮

▲山東省　烟台　龍口　黃縣

▲熱河特別區

▲北京　天津　上海（以上三處通匯銀兩現洋不匯奉票）

本號附設倉庫營業廣告

本號爲便利商業工業通融資金起見兼辦貨物抵押放欵利息格外公道並於大西關建築倉庫收存貨品一切規則不及備載如承惠顧請臨本號面洽可也

本號營業股　中國電話三三六號　日本電話三〇八番

倉庫　中國電話一一七八號

新到德國九一四藥針

真正

自歐戰以來交通不便。德國九一四來源早斷。雖有日法二種通用市面。論其功效不及德國者遠矣。近來歐戰平和。各國仍照舊通商。所以眞正德國九一四。又復運到中原矣。此藥製者純淨性平無毒。即無病者射之淸血。亦無防碍。如染梅毒者射之。其殺菌力甚大。更無絕嗣斷後之說。染花柳者諸君注意。凡一切梅毒下疳慢性橫痃。或咽喉肛門潰爛。及骨節疼痛等症。注射一針七日保痊。永遠不犯。因此藥初到恐未週知。特別減價三禮拜。患此症者諸君速來本社注射。莫失此良好機會也。

奉天濱江花柳醫院院長何子範謹啓

分設哈爾濱道外新市街路南大白樓便是

奉天鼓樓南千石橋胡同花柳醫社便是

芳醇天下無比

老牌日光啤酒

總經理

老牌日光啤酒
老牌金星啤酒
老牌獅子汽水
各種飛鷹煉乳
車標紙

大連　營口　奉天

株式會社 滿洲盛進商行

便所之防臭消毒與蠅蚊之驅除藥

藥劑師那須要鑑製

驅蟲防臭消毒　原液石油乳劑

壹瓶　定價金票五角

本品之五十倍稀釋液凡病之原菌及蠅蚊之幼蟲無不完全撲滅汚物之腐敗防止醱酵故惡臭難易發生更有佳快之香氣

用法簡便及價格低廉殊堪應用防臭消毒力之强大此本品之特長點也尤爲夏間之衛生必備品今各官公署並大商賈等店盛行採用仰請諸君試用定知言不謬也能豫預防傳染病撲滅蠅蚊之效

廣招代售處

製造發賣元

奉天日站千代田通中央

那須藥局

日電話一一五五號

職業

特許專賣遠近男女自宅机上製成無休器具貸製品永久買

●熟練一日參圓以上

●進呈說明樣本廣招特約店

大阪玉造舟橋町電車停場前

豐國總本店

奉天小西關

一各樣煤炭一概俱全

南滿公司

電話日五二六番　中國五一六番

奉天小西門

撫順塊煤　煙臺燒煤

寶榮公司

日二一番　中五號

敬啓注意

現値我國文明進步時代民志日開通一日新經本行運到各種手提快匣照像機及材料不但物美價廉抑且輕便精妙易於携提當茲春合天氣和綏草木萌動之時無論富伸巨賈淑女文人男女學士軍學農商各界外出游戲必須適用之品凡行經過地方遇有名山古蹟陵寢宮殿街市樓房庵觀寺院柳陌花畦繁華之勝地隨意拍照以留日後紀念有欲買者用幾寸及錢之多寡爲合格先亟知本行必將價目送觀當時價資不能全給者具有毀厚農商妥保亦可按月代交如買去不會使用本行備有技師耑爲指授拍照之法請於隨時駕臨本行習學分文不取本行爲擴充照相快人心地起見是以特此佈告週知有志購學者新到本行面談方知言之不謬也

寫眞機　時計　雜貨　輸出入商

奉天浪速通六

木村洋行

小賣部

岡田本店

日電　三三四、一五四五

新到特製

櫻花啤酒

奉天小西門裡

大連鈴木商店經理　同德潤謹白

久和隆

美麗綢緞

明媚春光艷麗可人本號爲歡迎春季優待顧客起見特由杭州本廠運到新樣美麗綢緞多種而售價格外從廉表示競銷國貨各界士女聯袂偕來

奉天金銀庫大街

歡迎函購

生乳良藥

人造乳

官准立案請嚴防假冒

奉天西華門街　分號小西關街

每瓶現大洋壹圓由郵局匯欵購買加郵費三角

各埠藥房均有經售

永年西藥房發行

此藥下奶名曰人造乳連服兩瓶後母子不愁乳

內科外科一般診療

吉田醫院

日站江之島町一四

電話二七番

△往北車　△往南車　△營口大石橋間　△大連旅順間　朝鮮線（日本時刻）

[illegible]